

กองทุนเงินกู้ยืมเพื่อการศึกษา  
ที่ผูกกับรายได้ในอนาคต (กรอ.)

## คู่มือการใช้ระบบงาน

สำหรับผู้ขอรับทุน กรอ. ผ่านอินเทอร์เน็ต (e-Studentloan)

สำหรับผู้ขอรับทุน กรอ.

กองทุนเงินให้กู้ยืมเพื่อการศึกษา เลขที่ 63 ซ.ทวีมิตร ถนนพระราม9 เขตห้วยขวาง  
กรุงเทพมหานคร 10310 โทร 02-610-4888 <http://www.studentloan.or.th>

# สารบัญ

	หน้า
บทนำ ขั้นตอนการดำเนินการของผู้ขอรับทุน กรอ.	1
บทที่ 1 การลงทะเบียนขอรหัสผ่าน	5
บทที่ 2 การเข้าสู่ระบบงาน	12
บทที่ 3 แบบคำขอกู้ยืมเงิน	15
3.1 การบันทึกแบบคำขอกู้ยืมเงิน	15
3.2 การแก้ไขแบบคำขอกู้ยืมเงิน	21
3.3 การยกเลิกแบบคำขอกู้ยืมเงิน	23
บทที่ 4 สัญญาขอรับทุน กรอ.	26
4.1 การบันทึกสัญญาขอรับทุน กรอ.	26
4.2 การพิมพ์สัญญาขอรับทุน กรอ.	33
บทที่ 5 บันทึกจำนวนเงินค่าเล่าเรียน และค่าใช้จ่ายเกี่ยวเนื่องฯ	35
5.1 การบันทึกจำนวนเงินค่าเล่าเรียน และค่าใช้จ่ายเกี่ยวเนื่อง กับการศึกษาตามที่สถานศึกษาเรียกเก็บจริง	35
บทที่ 6 แบบคำยืนยันขอกู้ยืมเงิน	38
6.1 การบันทึกแบบคำยืนยันขอกู้ยืมเงิน	38
6.2 การแก้ไขแบบคำยืนยันขอกู้ยืมเงิน	43
6.3 การยกเลิกแบบคำยืนยันขอกู้ยืมเงิน	46
บทที่ 7 การแก้ไขข้อมูล	49
7.1 การแก้ไขอีเมลล์แอดเดรส	49
7.2 การแก้ไขรหัสผ่าน	50
บทที่ 8 การ Reset รหัสผ่าน	53
8.1 การ Reset รหัสผ่าน	53

## บทนำ

### ขั้นตอนการดำเนินการของผู้ขอรับทุน กรอ. ในระบบ e-Studentloan

ขั้นตอนการทำงานของผู้ขอรับทุน กรอ. ที่ยังไม่เคยเข้ามาทำการขอรหัสผ่านในระบบ e-Studentloan ของภาคเรียนที่ 1 ในแต่ละปีการศึกษา

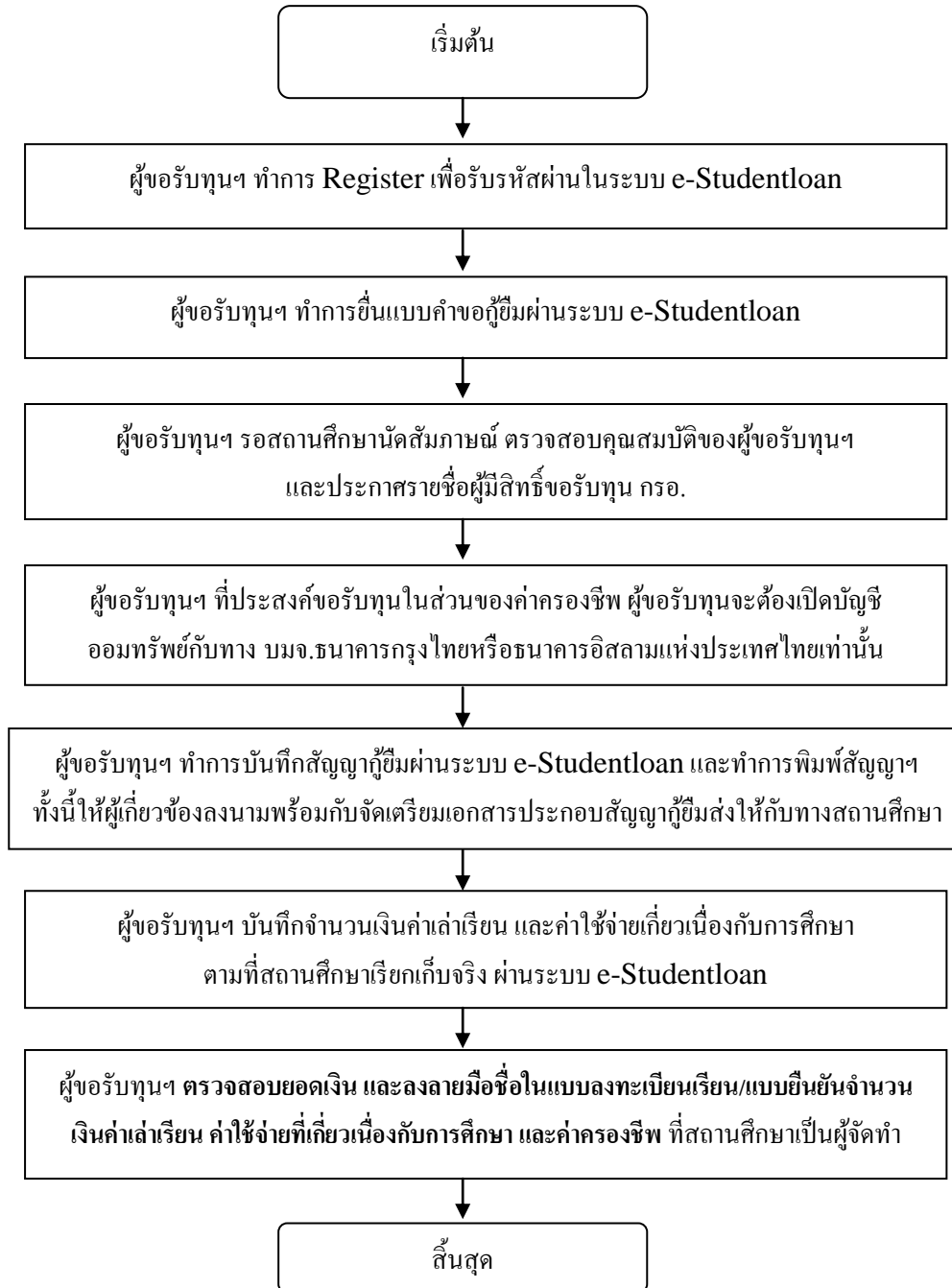

ขั้นตอนการทำงานของผู้ขอรับทุน กรอ. ในระบบ e-Studentloan ของภาคเรียนที่ 1  
ในแต่ละปีการศึกษา (สำหรับผู้ขอรับทุนที่มีการลงทะเบียนขอรหัสผ่านแล้ว)

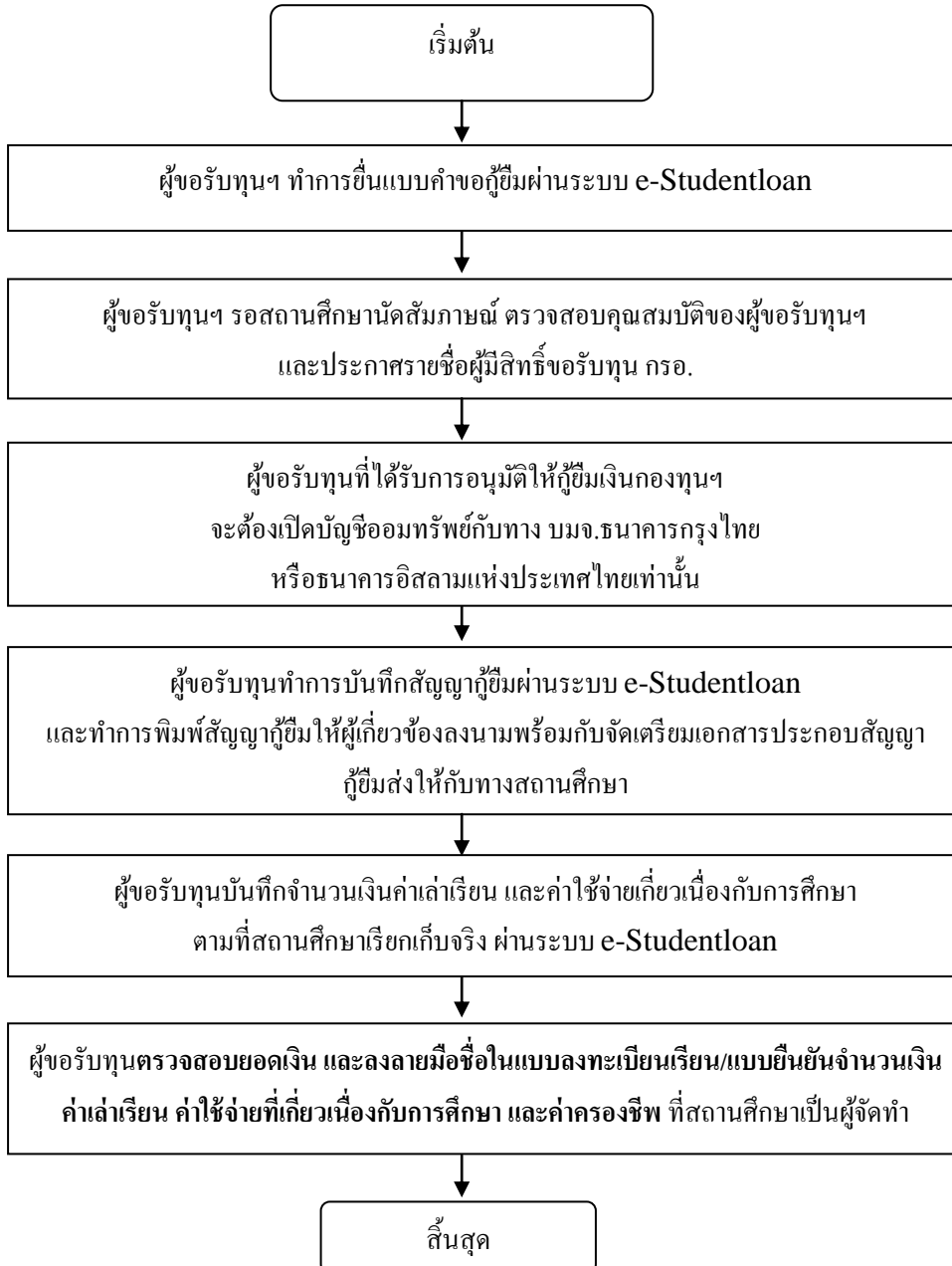

ขั้นตอนการทำงานของผู้ขอรับทุนสำหรับผู้ขอรับทุน กรอ. ในระบบ  
**e-Studentloan** ของภาคเรียนที่ 2 และ 3 ในแต่ละปีการศึกษา

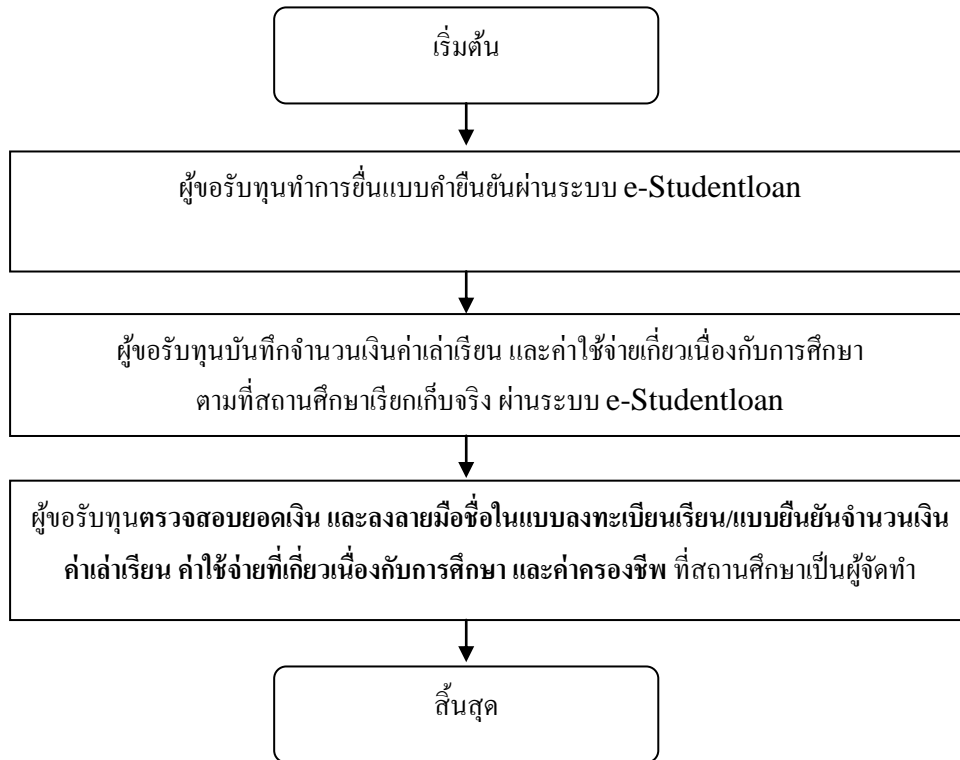

## การขอรับทุน กรอ. ผ่านระบบ e-Studentloan (ภาพรวม)

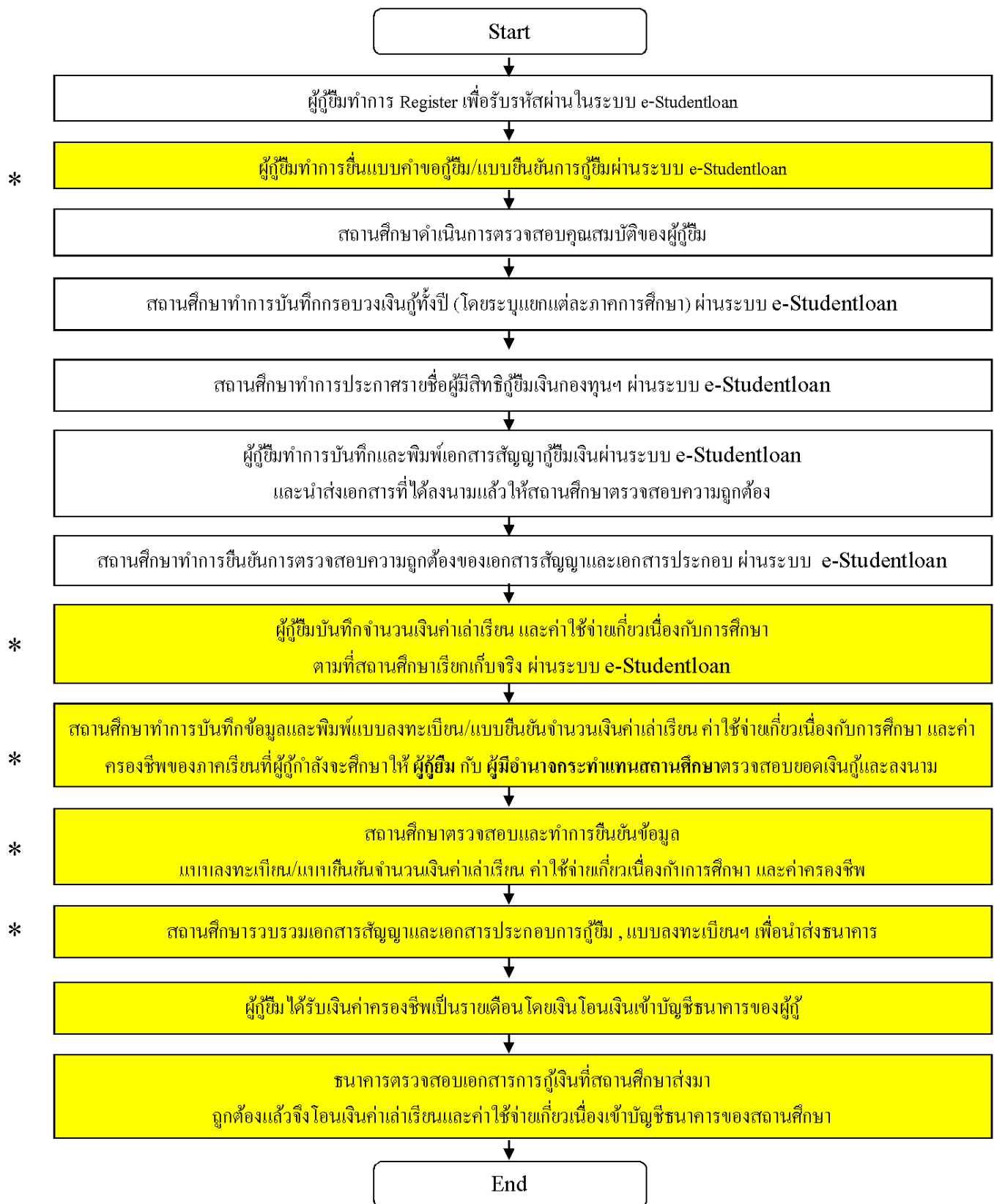

หมายเหตุ : สำหรับภาคการศึกษาต่อไป ผู้ขอรับทุนและสถานศึกษาจะดำเนินการเฉพาะขั้นตอนที่มีเครื่องหมาย \* เท่านั้น

## บทที่ 1

# การลงทะเบียนขอรหัสผ่าน

### วัตถุประสงค์ของการดำเนินการ

ผู้ขอรับทุนที่เข้าสู่ระบบ e-Studentloan เป็นครั้งแรกจะต้องทำการลงทะเบียนขอรหัสผ่านเพื่อใช้ในการดำเนินการตามขั้นตอนต่าง ๆ ของระบบ e-Studentloan

### การเข้าสู่ระบบ e-Studentloan

ผู้กู้ยืมสามารถทำการเข้าสู่หน้าจอการ Login ระบบ e-Studentloan สำหรับผู้กู้ยืมได้ 2 ทางดังนี้

1. ให้ผู้กู้ยืมเข้าหน้า Website หลักของกองทุนฯ โดยพิมพ์ที่อยู่ของเว็บไซต์กองทุนฯ โดยพิมพ์คำว่า

<http://www.studentloan.or.th> ดังรูปหน้าจอภาพ ICL-0001-01 และจะปรากฏหน้า Website หลักของกองทุนฯ ให้สถานศึกษาคลิกที่ข้อความ “ระบบ e-Studentloan นักเรียน/นักศึกษา” ดังรูปจอภาพ ICL-0001-02 และจะปรากฏหน้าจอ เข้าสู่ระบบ e-Studentloan สำหรับผู้กู้ยืมรูปจอภาพ ICL-0001-03

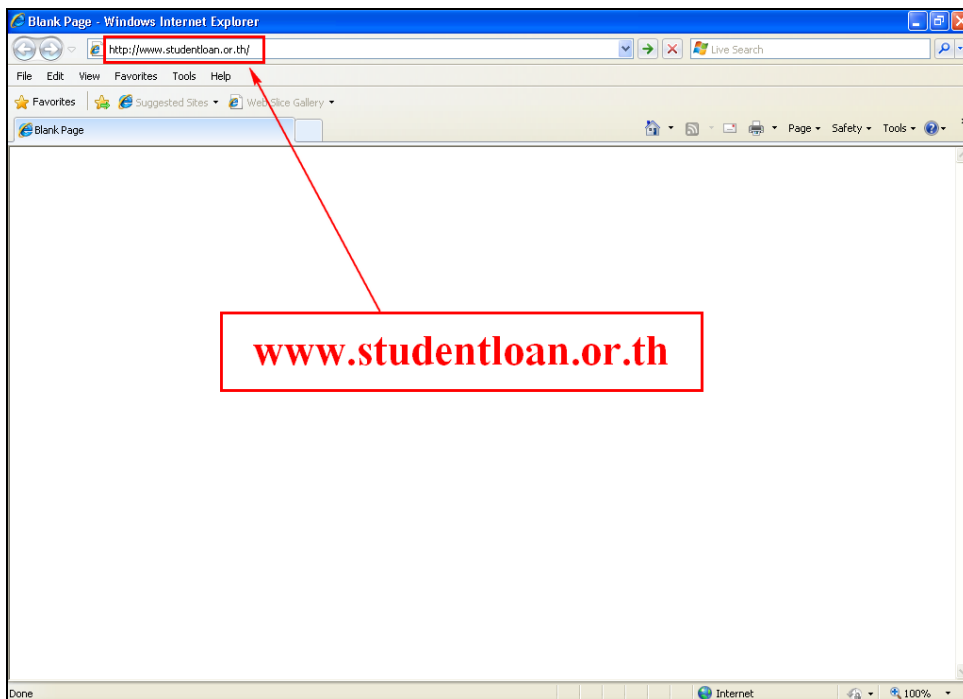

รูปจอภาพ ICL-0001-01

The main content area is divided into several sections:

- บริการกู้ยืม** (Loan Services): Includes 'การชำระหนี้' (Debt Repayment) and 'บริการออนไลน์' (Online Services). Under 'บริการออนไลน์', there is a list of services: 'ระบบ e-Studentloan นักเรียน/นักศึกษา', 'ระบบ e-Studentloan สถานศึกษา', 'โปรแกรมคำนวณยอดหนี้', 'ตรวจสอบยอดหนี้ (ธนาคารกรุงไทย)', 'ตรวจสอบยอดหนี้ (ธนาคารอิสลามแห่งประเทศไทย)', and 'สำหรับเจ้าหน้าที่(ส่วนกลาง)'. A red circle highlights the 'ระบบ e-Studentloan นักเรียน/นักศึกษา' option.
- ข่าวสาร กยศ.** (NVA News): Contains several news items with 'อ่านต่อ>>' links, including updates on loan disbursement, e-Studentloan system opening, and interest rate information.
- สมัครรับข่าวสาร** (Subscribe to News): A form with a 'ตกลง' (OK) button.
- ข้อเสนอแนะ/ร้องเรียน** (Feedback/Complaint): A section for user feedback.
- visit us on facebook**: A social media link with a QR code.
- กยศ. Call Center 0 2610 4888**: A contact information box.
- สำหรับสถานศึกษา** (For Educational Institutions): A section for school-related services.
- ผู้บริหารและจัดการเงินให้กู้ยืม** (Loan Management): A section for loan management services.
- ธนาคารกรุงไทย KRUNGTHAI BANK**: A logo for Krungthai Bank.
- ผู้บริหารและจัดการเงินให้กู้ยืม** (Loan Management): Another section for loan management services.
- ธนาคารอิสลามแห่งประเทศไทย ISLAMIC BANK OF THAILAND**: A logo for Islamic Bank of Thailand.
- ทีมงาน** (Team): A section for the staff.

At the bottom of the page, there is a footer with the NVA logo, contact information, and a copyright notice: 'กองทุนเงินกู้ยืมเพื่อการศึกษา' (Student Loan Fund), 'ชั้น 16 อาคาร 2 เลขที่ 63 ซอยทวีมิตร ถนนพหลโยธิน 9 เขตห้วยขวาง กทม. 10310', 'โทรศัพท์ 0-2610-4888 โทรสาร 0-2643-1470'.

รูปจอภาพ ICL-0001-02

กองทุนเงินกู้ยืม เพื่อการศึกษา  
จับจ่ายรู้ค่า ถึงเวลาใช้คืน

**e-Studentloan**  
กองทุนเงินให้กู้ยืมเพื่อการศึกษา

หน้าแรก
เงื่อนไขการกู้ยืม
เงื่อนไขการชำระหนี้

**ยินดีต้อนรับสู่ระบบ e-Studentloan สำหรับผู้กู้ กยศ. และ กรอ**

กองทุนเงินให้กู้ยืมเพื่อการศึกษา มุ่งสร้างโอกาสทางการศึกษาโดยสนับสนุนค่าเล่าเรียน ค่าใช้จ่ายที่เกี่ยวข้องกับการศึกษา และ ค่าครองชีพ แก่นักเรียน นักศึกษาที่มีความจำเป็นตั้งแต่ระดับมัธยมปลายสายสามัญและสายอาชีพ อาชีวศึกษา และอุดมศึกษา โดยไม่คิดดอกเบี้ยระหว่างศึกษาอยู่ และจะต้องชำระเงินคืนหลังจากจบการศึกษาแล้ว 2 ปี โดยกองทุนฯ จะคิดอัตราดอกเบี้ยร้อยละ 1 ต่อปี ระยะเวลาผ่อนชำระคืนทั้งสิ้นไม่เกิน 15 ปี

**:คำแนะนำ:**

**ระบบ e-Studentloan มีมาตรการเพื่อป้องกันข้อมูลส่วนบุคคลจึงขอให้ท่านได้ศึกษาและปฏิบัติตามขั้นตอนตามลำดับ**

- ท่านต้องลงทะเบียนและรับรหัสผ่านในการเข้าสู่ระบบ
- ท่านต้องให้ข้อมูลบุคคลที่เป็นความจริงตรงกับข้อมูลที่สำนักงานทะเบียนราษฎร ระบบจะตรวจสอบข้อมูลบุคคลของท่านกับสำนักงานทะเบียนราษฎรหากไม่ตรงกันท่านจะไม่สามารถยื่นคำขอกู้ผ่านระบบได้
- ท่านควรเป็นผู้ทำรายการทุกขั้นตอนด้วยตัวเอง และ รักษารหัสผ่านในการเข้าสู่ระบบไว้เป็นความลับเพื่อป้องกันการแอบอ้างการเข้าสู่ระบบ
- ท่านควรใช้โปรแกรม Internet Explorer Version 6, 8, 10 และ 11 เท่านั้น ในการเข้าสู่ระบบ
- [การตั้งค่าเพิ่มเติมสำหรับผู้ใช้ Internet Explorer Version 10 และ 11](#)

ตรวจสอบยอดหนี้
ลงทะเบียนขอรับรหัสผ่าน
ผู้มีรหัสผ่านแล้ว

\* ผู้ขอู้ที่ได้รับรหัสผ่านแล้ว ให้กดปุ่ม "ผู้มีรหัสผ่านแล้ว" เพื่อทำการ Login เข้าสู่ระบบ

รูปจอภาพ ICL-0001-03

2. ให้สถานศึกษาพิมพ์ที่อยู่ของ เว็บไซต์ระบบงาน e-Studentlon โดยพิมพ์คำว่า

<https://www2.studentloan.or.th/SLFSTUDENT/html/index.html> ดังรูปจอภาพ ICL-0001-04 และจะปรากฏ

หน้าจอเข้าสู่ระบบ e-Studentloan สำหรับผู้กู้ยืม ดังรูปจอภาพ ICL-0001-05

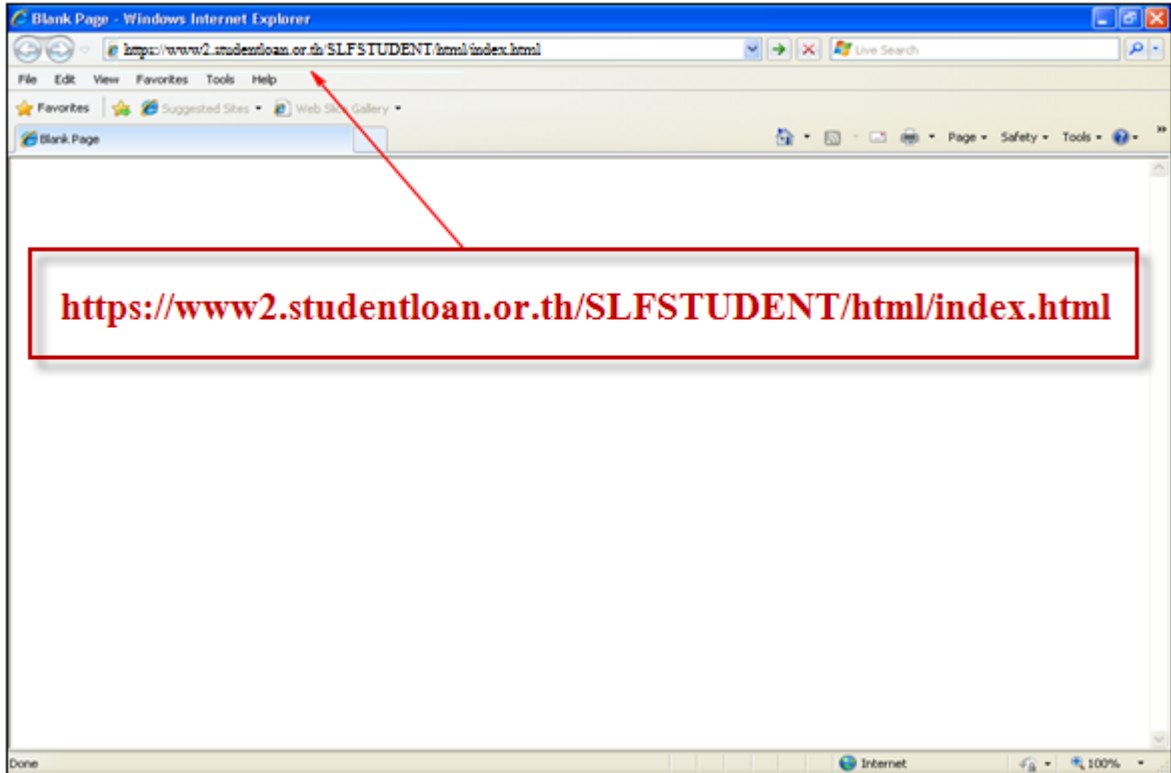

รูปจอภาพ ICL-0001-04

e-Studentloan

กองทุนเงินให้กู้ยืมเพื่อการศึกษา

หน้าแรก    **เงื่อนไขการกู้ยืม**    เงื่อนไขการชำระหนี้

ยินดีต้อนรับสู่ระบบ e-Studentloan สำหรับผู้กู้ กยศ. และ กรอ

กองทุนเงินให้กู้ยืมเพื่อการศึกษา มุ่งสร้างโอกาสทางการศึกษาโดยสนับสนุนค่าเล่าเรียน ค่าใช้จ่ายที่เกี่ยวข้องกับการศึกษา และ ค่าครองชีพ แก่นักเรียน นักศึกษาที่มีความจำเป็นตั้งแต่ระดับมัธยมปลายสายสามัญและสายอาชีพ อาชีวศึกษา และอุดมศึกษา โดยไม่คิดดอกเบี้ยระหว่างศึกษาอยู่ และจะต้องชำระเงินคืนหลังจากจบการศึกษาแล้ว 2 ปี โดยกองทุนฯ จะคิดอัตราดอกเบี้ยร้อยละ 1 ต่อปี ระยะเวลาผ่อนชำระคืนทั้งสิ้นไม่เกิน 15 ปี

:คำแนะนำ:

**ระบบ e-Studentloan มีมาตรการเพื่อป้องกันข้อมูลส่วนบุคคลจึงขอให้ท่านได้ศึกษาและปฏิบัติตามขั้นตอนตามลำดับ**

- ท่านต้องลงทะเบียนและรับรหัสผ่านในการเข้าสู่ระบบ
- ท่านต้องให้ข้อมูลบุคคลที่เป็นความจริงตรงกับข้อมูลที่สำนักงานทะเบียนราษฎร ระบบจะตรวจสอบข้อมูลบุคคลของท่านกับสำนักงานทะเบียนราษฎรหากไม่ตรงกันท่านจะไม่สามารถยื่นคำขอกู้ผ่านระบบได้
- ท่านควรเป็นผู้ทำรายการทุกขั้นตอนด้วยตัวเอง และ รักษาการรหัสผ่านในการเข้าสู่ระบบไว้เป็นความลับเพื่อป้องกันการแอบอ้างการเข้าสู่ระบบ
- ท่านควรใช้โปรแกรม Internet Explorer Version 6, 8, 10 และ 11 เท่านั้น ในการเข้าสู่ระบบ
- [การตั้งค่าเพิ่มเติมสำหรับผู้ใช้ Internet Explorer Version 10 และ 11](#)

ตรวจสอบยอดหนี้
ลงทะเบียนขอรับรหัสผ่าน
ผู้ที่มีรหัสผ่านแล้ว

\* ผู้ขอกู้ที่ได้รับรหัสผ่านแล้ว ให้กดปุ่ม "ผู้มีรหัสผ่านแล้ว" เพื่อทำการ Login เข้าสู่ระบบ

รูปจอภาพ ICL-0001-05

## ขั้นตอนการดำเนินการลงทะเบียนขอรหัสผ่าน

1. จากรูปจอภาพ ICL-0001-05 ให้คลิกที่ปุ่ม **ลงทะเบียนใหม่** จะปรากฏจอภาพให้ผู้ขอรับทุนทำการกรอกข้อมูลบุคคล ดังรูปจอภาพที่ ICLMENU-0001-2

รูปจอภาพ ICLMENU-0001-2

2. ผู้ขอรับทุนทำการกรอกเลขที่บัตรประจำตัวประชาชน, ชื่อ, นามสกุล, วันเดือนปีเกิด และ อีเมลล์ ดังรูปจอภาพ ICLMENU-0001-3

รูปจอภาพ ICLMENU-0001-3

3. เมื่อผู้ขอรับทุนทำการกรอกข้อมูลบุคคลครบถ้วนแล้ว ให้คลิกที่ปุ่ม **ลงทะเบียน**
4. ระบบจะทำการแสดงหน้าจอให้ผู้ขอรับทุนทำการกำหนดรหัสผ่านเพื่อใช้ในการดำเนินการเข้าสู่ระบบ และกำหนดคำถามกันลืม และคำตอบ เพื่อใช้ในกรณีที่ผู้ขอรับทุนลืมรหัสผ่าน

การกำหนดรหัสผ่าน ผู้ขอรับทุนจะต้องกรอกข้อมูลเป็นตัวเลขหรือตัวอักษรภาษาอังกฤษ อย่างน้อยจำนวน 6 หลัก และในส่วนของกรอกข้อมูลคำถามกันลืมรหัสผ่าน ระบบจะแสดงข้อมูลคำถามกันลืม ให้ผู้ขอรับทุนเลือก เช่น “สีที่ชอบ” โดยผู้ขอรับทุนจะต้องทำการเลือกคำถามและระบุคำตอบ ดังรูปจอภาพ ICLMENU-0001-4

รูปจอภาพ ICLMENU-0001-4

5. เมื่อผู้ขอรับทุนทำการกำหนดรหัสผ่าน กำหนดคำถามกันลืมรหัสผ่านแล้ว คลิกที่ปุ่ม **ตกลง** จะปรากฏจอภาพ ให้ผู้ขอรับทุนทำการตรวจสอบความถูกต้องของข้อมูลบุคคลที่ผู้ขอรับทุนได้ระบุไว้ ดังรูปจอภาพ ICLMENU-0001-5 ถ้าข้อมูลบุคคลของผู้ขอรับทุนถูกต้อง ให้คลิกปุ่ม **ยืนยันการลงทะเบียน** ระบบจะแสดงหน้าจอการลงทะเบียนขอรับทุนล่วงหน้าดังรูปจอภาพ ICLMENU-0001-6 ให้ผู้ขอรับทุนทำการระบุข้อมูลจากนั้นคลิกปุ่ม **ยืนยันการลงทะเบียน**

จากนั้นระบบจะแสดงผลหน้าจอตั้งรูปจอภาพ ICLMENU-0001-7

รูปจอภาพ ICLMENU-0001-5

รูปจอภาพ ICLMENU-0001-6

รูปจอภาพ ICLMENU-0001-7

จากรูปจอภาพที่ ICLMENU-0001-7 ระบบจะแสดงข้อความแจ้งผลว่าผู้ขอรับทุนได้ดำเนินการลงทะเบียนขอรับรหัสผ่านเรียบร้อยแล้ว โดยระบบจะทำการส่งข้อมูลบุคคลของผู้ขอรับทุนตรวจสอบความถูกต้องกับสำนักทะเบียนราษฎร กรมการปกครอง เพื่อทำการตรวจสอบความถูกต้องของข้อมูลบุคคล โดยผู้ขอรับทุนจะต้องทำการเข้าสู่ระบบ e-Studentloan อีกครั้งในวันถัดไป เพื่อดำเนินการยืนยันแบบคำขอกู้รับทุนในขั้นตอนต่อไป

## บทที่ 2

# การเข้าสู่ระบบงาน

### วัตถุประสงค์ของการดำเนินการ

ผู้ขอรับทุนที่ดำเนินการลงทะเบียนขอรหัสผ่านแล้ว จะต้องทำการเข้าสู่ระบบ e-Studentlon เพื่อดำเนินการตามขั้นตอนการขอรับทุนในระบบ e-Studentloan

### ขั้นตอนการดำเนินการ

1. จากรูปจอภาพที่ ICLMENU-0002-1 ให้ผู้ขอรับทุนทำการคลิกที่ปุ่ม ผู้ที่มีรหัสผ่านแล้ว ระบบจะแสดงหน้าจอให้ทำการ Login เข้าสู่ระบบ ดังรูปจอภาพที่ ICLMENU-0002-2

**ยินดีต้อนรับสู่ระบบ e-Studentloan สำหรับผู้กู้ กยศ. และ กรอ**

กองทุนเงินให้กู้ยืมเพื่อการศึกษา มุ่งสร้างโอกาสทางการศึกษาโดยสนับสนุนค่าเล่าเรียน ค่าใช้จ่ายที่เกี่ยวข้องกับการศึกษา และ ค่าครองชีพ แก่นักเรียน นักศึกษาที่มีความจำเป็นตั้งแต่ระดับมัธยมศึกษาปลายสายสามัญและสายอาชีพ อาชีวศึกษา และอุดมศึกษา โดยไม่คิดดอกเบี้ยระหว่างศึกษาอยู่ และจะต้องชำระเงินคืนหลังจากจบการศึกษาแล้ว 2 ปี โดยกองทุนฯ จะคิดอัตราดอกเบี้ยร้อยละ 1 ต่อปี ระยะเวลาผ่อนชำระคืนทั้งสิ้นไม่เกิน 15 ปี

**:คำแนะนำ:**

ระบบ e-Studentloan มีมาตรการเพื่อป้องกันข้อมูลส่วนบุคคลจึงขอให้ท่านได้ศึกษาและปฏิบัติตามขั้นตอนตามลำดับ

- ท่านต้องลงทะเบียนและรับรหัสผ่านในการเข้าสู่ระบบ
- ท่านต้องให้ข้อมูลบุคคลที่เป็นความจริงตรงกับข้อมูลที่สำนักงานทะเบียนราษฎร ระบบจะตรวจสอบข้อมูลบุคคลของท่านกับสำนักงานทะเบียนราษฎรหากไม่ตรงกันท่านจะไม่สามารถยื่นคำขอผ่านระบบได้
- ท่านควรเป็นผู้ทำการรายการทุกขั้นตอนด้วยตัวเอง และ รักษารหัสผ่านในการเข้าสู่ระบบไว้เป็นความลับ เพื่อป้องกันการแอบอ้างการเข้าสู่ระบบ
- ท่านควรใช้โปรแกรม Internet Explorer Version 6, 8, 10 และ 11 เท่านั้น ในการเข้าสู่ระบบ
- การตั้งค่าเพิ่มเติมสำหรับผู้ใช้ Internet Explorer Version 10 และ 11

**\* ผู้ขอรับทุนที่ได้รับรหัสผ่านแล้ว ให้กดปุ่ม "ผู้ที่มีรหัสผ่านแล้ว" เพื่อทำการ Login เข้าสู่ระบบ**

รูปจอภาพ ICLMENU-0002-1

รูปจอภาพ ICLMENU-0002-2

ผู้ขอรับทุนจะต้องทำการระบุเลขบัตรประจำตัวประชาชนของผู้ขอรับทุน และระบุรหัสผ่านที่ผู้ขอรับทุนได้ทำการกำหนดไว้ในขั้นตอนการลงทะเบียนขอรหัสผ่าน และทำการคลิกที่ปุ่ม **เข้าสู่ระบบ** เพื่อดำเนินการเข้าสู่ระบบงาน

2. ในการ Login เข้าสู่ระบบครั้งแรก ระบบจะมีการตรวจสอบความถูกต้องของข้อมูลบุคคลที่ผู้ขอรับทุนได้ทำการระบุไว้ กับข้อมูลของสำนักทะเบียนราษฎร กรมการปกครอง ในกรณีที่การตรวจสอบข้อมูล ชื่อ นามสกุล และวันเดือนปีเกิดของผู้ขอรับทุนไม่ถูกต้อง ระบบจะทำการแสดงหน้าจอแจ้งเตือนให้ผู้ขอรับทุนทำการแก้ไขข้อมูลให้ถูกต้อง ดังรูปจอภาพ ICLMENU-0002-3

รูปจอภาพ ICLMENU-0002-3

3. ผู้ขอรับทุนต้องทำการตรวจสอบความถูกต้องของ ชื่อ นามสกุล และวันเดือนปีเกิด โดยตรวจสอบจากข้อมูลในระบบ กับเอกสารข้อมูลบุคคลของผู้ขอรับทุน เช่น บัตรประจำตัวประชาชน จะต้องตรงกัน ให้ผู้กู้ทำการแก้ไขข้อมูลให้ถูกต้อง เมื่อทำการแก้ไขเรียบร้อยแล้ว คลิกที่ปุ่ม **ยืนยันการลงทะเบียน** จะปรากฏข้อความแจ้งผลการ

http://www.studentloan.or.th

ตรวจสอบหากข้อมูลถูกต้องแล้ว ระบบจะทำการปรับปรุงข้อมูล และแจ้งให้ผู้ใช้ระบบเข้าสู่ระบบใหม่อีกครั้ง ดังรูป  
 จอภาพ ICLMENU-0002-4

**\*\* หมายเหตุ \*\*** หากผู้ใช้ระบบทำการตรวจสอบ และแก้ไขข้อมูลแล้วยังไม่สามารถทำการยืนยันลงทะเบียน  
 ได้ เนื่องจากข้อมูลของสำนักงานทะเบียนราษฎรไม่ถูกต้อง ผู้ใช้ระบบจะต้องไปติดต่อกับทางสำนักงานเขตเพื่อแก้ไข  
 ข้อมูลของผู้ใช้ระบบให้ถูกต้องสมบูรณ์ และหลังจากที่ผู้ใช้ระบบทำการแจ้งแก้ไขข้อมูลกับทางสำนักงานเขตแล้วอย่าง  
 น้อย 1 วันทำการ ผู้ใช้ระบบจะต้องติดต่อมายังกองทุนฯ ที่ศูนย์สายใจ กยศ. เบอร์โทรศัพท์ 0-2610-4888 เพื่อให้  
 กองทุนฯ ส่งข้อมูลไปตรวจสอบกับสำนักงานทะเบียนราษฎรอีกครั้ง

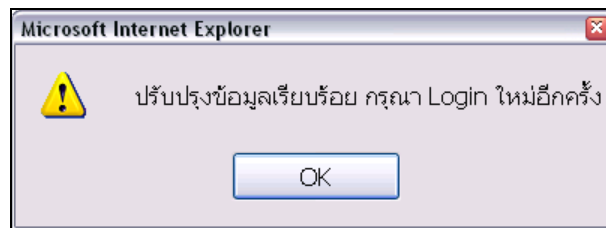

รูปจอภาพ ICLMENU-0002-4

4. สำหรับผู้ใช้ระบบ ที่ทำการเข้าสู่ระบบงานแล้ว ผลการตรวจสอบข้อมูลถูกต้อง จะแสดงขั้นตอนการ  
 ทำงานต่อไป ดังรูปจอภาพ ICLMENU-0002-5

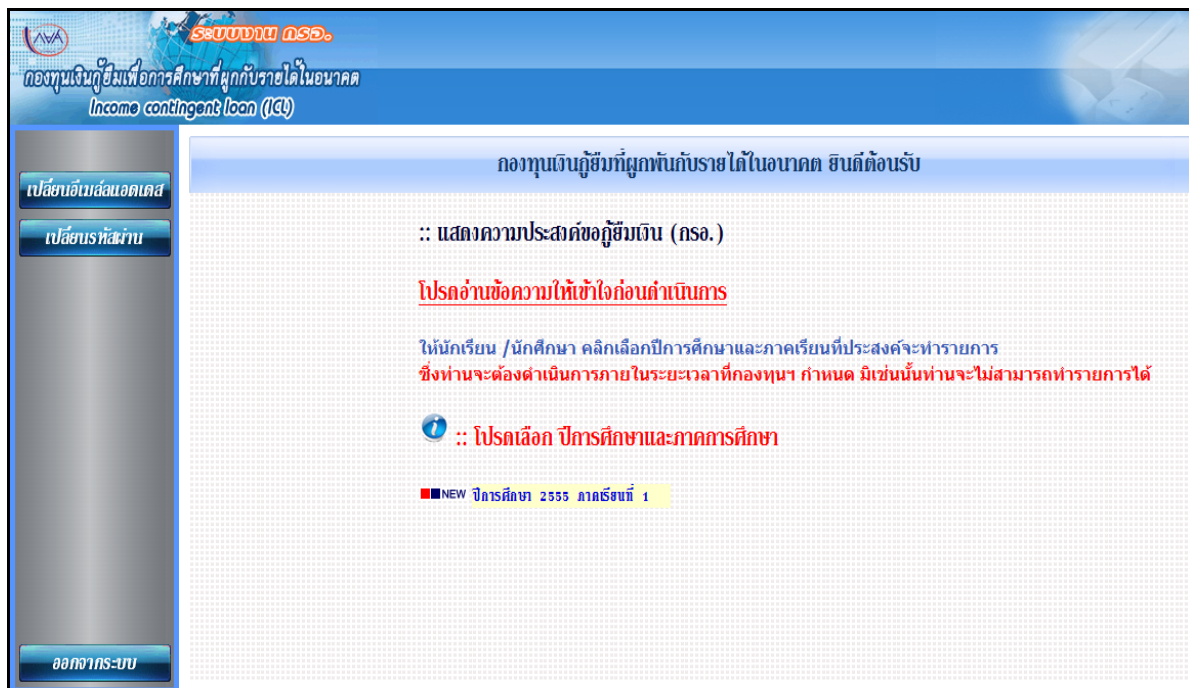

รูปจอภาพ ICLMENU-0002-5

## บทที่ 3

## แบบคำขอกู้ยืมเงิน

วัตถุประสงค์ของการดำเนินการ

ผู้ขอรับทุนจะต้องทำการบันทึกแบบคำขอกู้ยืมเงินผ่านระบบ e-Studentloan เพื่อเป็นการแจ้งความประสงค์ขอรับทุน กรอ. โดยผู้ขอรับทุนจะต้องยื่นแบบคำขอกู้ยืมเงินไปยังสถานศึกษาที่ผู้ขอรับทุน ประสงค์จะขอรับทุนในสถานศึกษานั้น ๆ

ขั้นตอนการดำเนินการ

## 3.1 การบันทึกแบบคำขอกู้ยืมเงิน

1. เมื่อผู้ขอรับทุน Login เข้าสู่ระบบ e-Studentloan ระบบจะแสดงหน้าจอตั้งรูปจอภาพ ICLMENU-0003-1 เพื่อให้ผู้ขอรับทุนเลือกปีการศึกษา และภาคเรียนที่ประสงค์จะทำรายการ

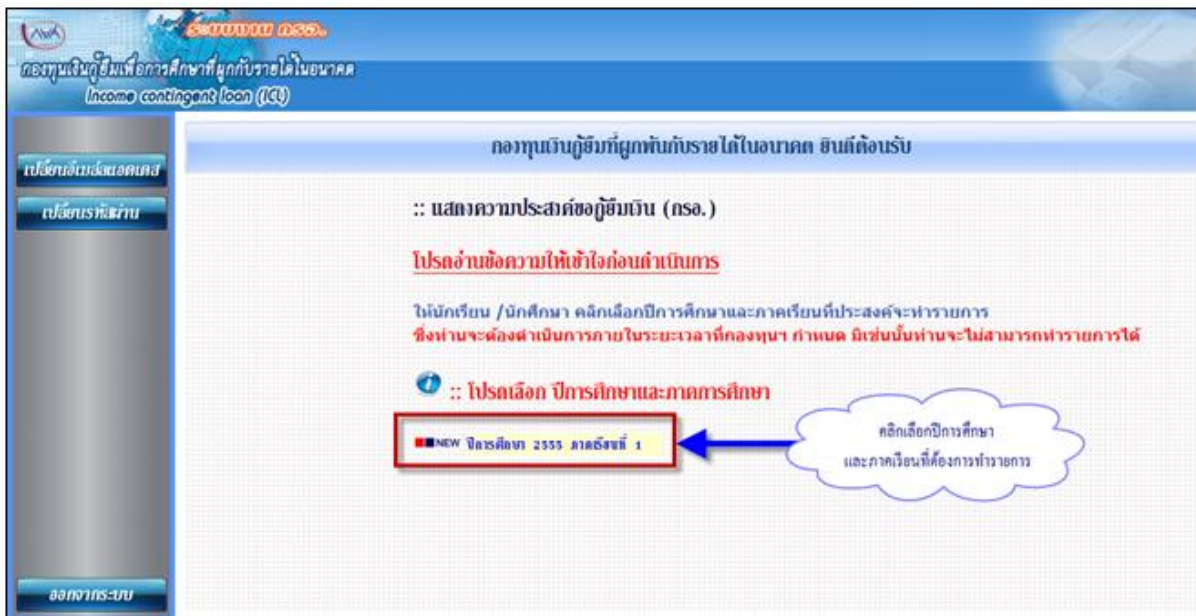

รูปจอภาพ ICLMENU-0003-1

2. คลิกที่ข้อความปีการศึกษา และภาคเรียนที่ประสงค์จะทำรายการ ระบบจะแสดงหน้าจอตั้งรูปจอภาพ ICLMENU-0003-2

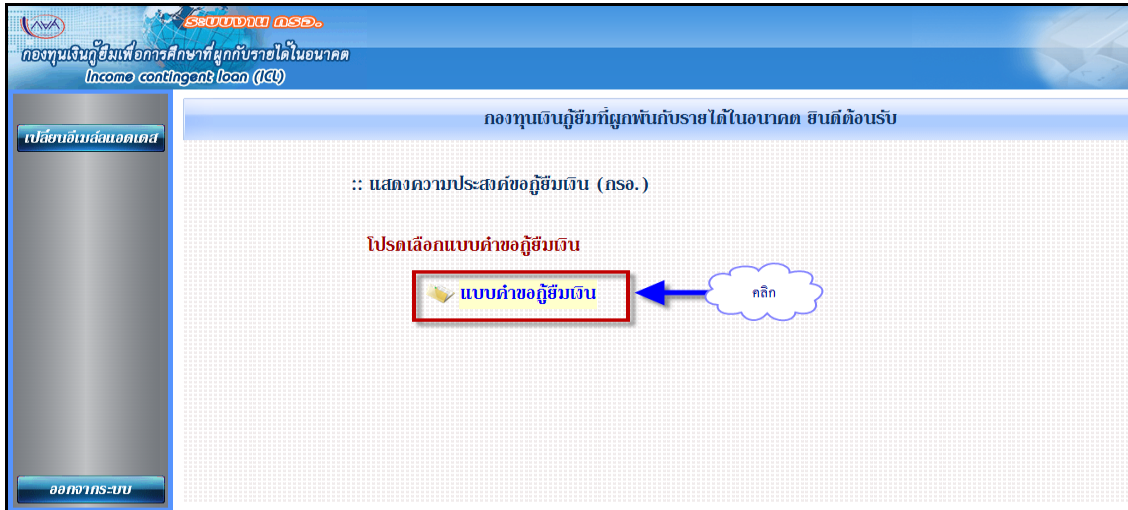

รูปจอภาพ ICLMENU-0003-2

3. คลิกที่ แบบคำขอกู้ยืมเงิน ระบบจะแสดงหน้าจอตั้งรูปจอภาพ ICLMENU-0003-3 ให้ผู้ขอรับทุนทำการระบุประเภทกองทุน ระดับการศึกษา ชั้นปีชื่อสถานศึกษา จากนั้นคลิกปุ่ม **ค้นหา** (เพื่อตรวจสอบว่าสถานศึกษาที่ผู้ขอรับทุนกรอ. ระบุนั้นอยู่ในกลุ่มสถานศึกษาที่เข้าร่วมโครงการหรือไม่) จากนั้นระบบจะแสดงข้อมูลหลักสูตร และสาขาวิชาเอก เพื่อให้ผู้ขอรับทุนระบุ จากนั้นคลิกปุ่ม **ตกลง** ดังรูปจอภาพ ICLMENU-0003-4

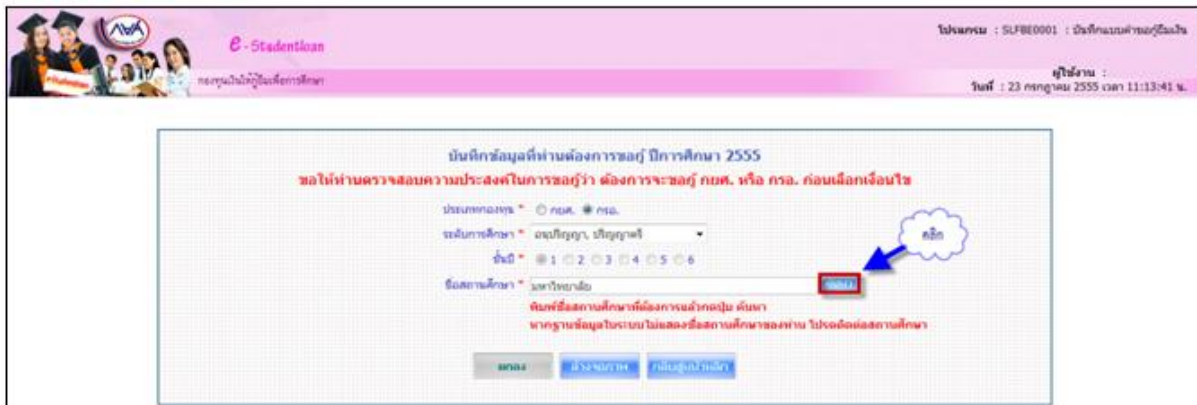

รูปจอภาพ ICLMENU-0003-3

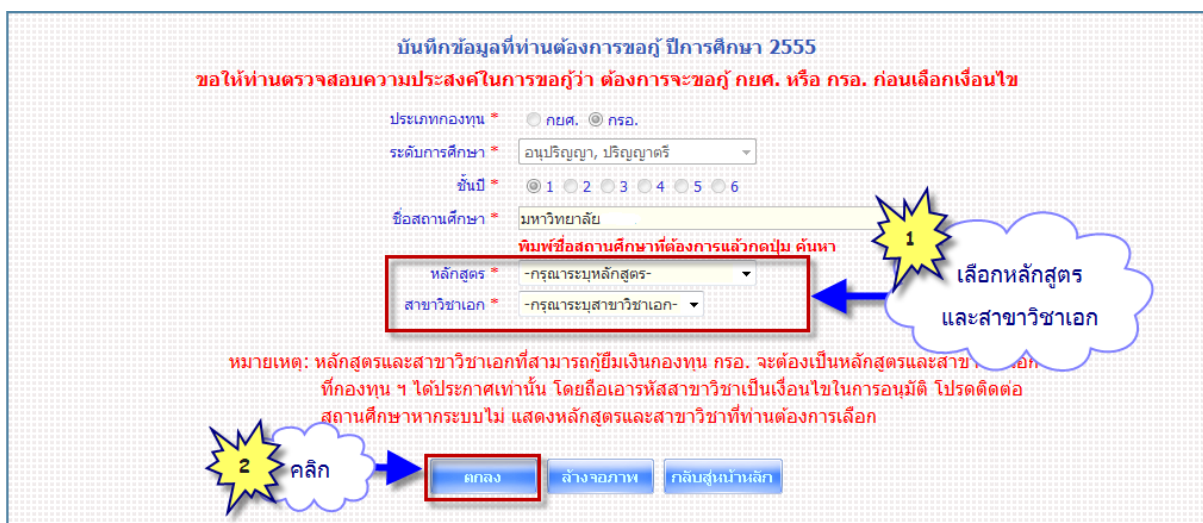

รูปจอภาพ ICLMENU-0003-4

4. ระบบจะแสดงหน้าจอแบบคำขอกู้ยืมเงิน ดังรูปจอภาพ ICLMENU-0003-5 โดยให้ผู้ขอรับทุนทำการระบุรายละเอียดต่างๆ

แบบคำขอกู้ยืมเงิน กองทุนเพื่อการศึกษาที่ผูกกับรายได้ในอนาคต  
โปรดอ่านข้อความโดยละเอียดและกรอกข้อมูลตามความเป็นจริง

1. ข้อมูลสถานศึกษา  
ชื่อสถานศึกษา :  นวัตกรรมศึกษา  
ระดับ :  อนุปริญญา  ปริญญาตรี  
เวลาการศึกษาตามหลักสูตร :  1  2  3  4  5  6  
ภาควิชา :  วิศวกรรมศาสตร์  วิทยาศาสตร์  
ชั้นปีที่กำลังจะขอรับทุนค่าเล่าเรียนและค่าธรรมเนียมฯ :  1  2  3  4  5  6

2. ข้อมูลบุคคล  
(2.1) เลขประจำตัวประชาชน : 1-1002-00903-83-4  
(2.2) ชื่อ :   
(2.3) สกุล :   
(2.4) วันเดือนปีเกิด : 13/02/2537  
(2.5) รหัสนักศึกษา :   
(2.6) ที่อยู่ตามทะเบียนบ้าน : หมู่ที่ 2000 หมู่ที่ 6 ตำบล นาหว้าทอง อำเภอ นาหว้าทอง จังหวัด นครราชสีมา 31110  
(2.7) เบอร์โทรศัพท์ที่สามารถติดต่อได้ :   
(2.8) E-mail Address :   
(2.9) เบอร์มือถือ :  ตัวเลขบางการระบุทวนเบอร์โทรศัพท์มือถือ เช่น 08-1111-1111

3.  ข้าพเจ้ามีความประสงค์ขอรับค่าครองชีพ เนื่องจากรายได้ครอบครัวไม่เกิน 200,000 ต่อปี

(3.1) ข้อมูลบิดา/ผู้ปกครอง  
ชื่อ-นามสกุล :  เลขประจำตัวประชาชน :   
อาชีพ :  รายได้ (ต่อปี) :  บาท

(3.2) ข้อมูลมารดา/ผู้ปกครอง  
ชื่อ-นามสกุล :  เลขประจำตัวประชาชน :   
อาชีพ :  รายได้ (ต่อปี) :  บาท

(3.3) รายได้ต่อปีของบิดามารดาและผู้ปกครอง (ถ้ามี) (ต่อปี) :  บาท

(3.4) ระยะเวลาที่คาดว่าจะเรียนต่อ :  ปี

(3.5) จำนวนที่ลงทะเบียน (ไม่รวมตัวท่านเอง)\* :  **ในกรณีที่ไม่มีการลงทะเบียน 0**

4. ความประสงค์ขอกู้  
 ค่าเล่าเรียน  
 ค่าธรรมเนียมการศึกษาหรือค่าธรรมเนียมต่าง ๆ  
 ค่าครองชีพ

5. เงินใช้เงินกู้ยืมเงินผ่านบัญชีธนาคาร  
 ธนาคารกรุงไทย จำกัด (มหาชน)  
 ชำระประสงค์จะทำสัญญาแบบทั่วไป  
 ชำระประสงค์จะทำสัญญาตามหลักศาสนาอิสลาม  
 ธนาคารอิสลามแห่งประเทศไทย  
 ชำระประสงค์ทำสัญญาตามหลักศาสนาคริสต์นิกายโรมันคาทอลิก

6. รับเงื่อนไขทำสัญญาตามหลักศาสนอิสลาม

7. คำยืนยัน  
ข้าพเจ้าขอรับรองว่าข้อมูลดังกล่าวข้างต้นมีไว้เป็นความจริงและข้าพเจ้าขอรับเงื่อนไขการพิจารณาเงินกู้ยืมเพื่อการศึกษาตามหลักเกณฑ์ของกองทุนเพื่อการศึกษา กระทรวงการคลัง กำหนด และยินยอมให้ข้อมูลทางอิเล็กทรอนิกส์ซึ่งข้าพเจ้าได้จัดทำขึ้นนี้เป็นส่วนหนึ่งของสัญญากู้ยืมเงิน  ยอมรับ

ปุ่ม:

รูปจอภาพ ICLMENU-0003-5

5. ผู้ขอรับทุนจะต้องทำการระบุข้อมูลแบบคำขอกู้ยืมเงินโดยข้อมูลจะแบ่งเป็น 7 ส่วนดังนี้

**ส่วนที่ 1 ข้อมูลสถานศึกษา**

ระบบจะทำการแสดงข้อมูลสถานศึกษาที่ผู้ขอรับทุนได้ทำการแจ้งยื่นขอรับทุน โดยผู้ขอรับทุนจะต้องระบุข้อมูลรายละเอียดเกี่ยวกับข้อมูลสถานศึกษา เช่น ระดับ คณะ หลักสูตร เป็นต้น โดยแบ่งตามระดับการศึกษาดังนี้

**1.1 ระดับอาชีวศึกษา (ปวส. และ ปวท.)**

ผู้ขอรับทุนจะต้องทำการระบุข้อมูล ระดับชั้นเรียนที่ท่านจะขอรับทุนค่าเล่าเรียน และค่าธรรมเนียม , หลักสูตร และระยะเวลาการศึกษาตามหลักสูตร ดังรูปจอภาพที่ ICLMENU-0003-6

แบบคำขอกู้ยืมเงิน กองทุนเพื่อการศึกษาที่ผูกพันกับรายได้ในอนาคต  
หลักสูตร อาชีวศึกษา  
โปรดอ่านข้อความโดยละเอียดและกรอกข้อมูลตามความเป็นจริง

1. ข้อมูลสถานศึกษา

ชื่อสถานศึกษา : วิทยาลัยทศสมทบ      ปีการศึกษา : 2555      ภาคการศึกษา : 1

ประเภทวิชา : \* อดสาหกรรม      ระดับชั้นเรียนที่ท่านจะขอรับทุนค่าเล่าเรียน และค่าธรรมเนียม \* :  1  2  3  4

หลักสูตร : \*  ปวท.  ปวส.      ระยะเวลาศึกษาคตามหลักสูตร \* :  1  2  3  4

หากต้องการเปลี่ยนประเภทวิชาต้องทำการยกเลิกแบบคำขอกู้ยืม

รูปจอภาพ ICLMENU-0003-6

**1.2 ระดับอนุปริญญา / ปริญญาตรี**

ผู้ขอรับทุนจะต้องทำการระบุข้อมูล ระดับ คณะ ระยะเวลาการศึกษาตามหลักสูตร การเรียนการสอน และชั้นปีที่ท่านจะขอรับทุนค่าเล่าเรียน และค่าธรรมเนียมฯ ดังรูปจอภาพที่ ICLMENU-0003-7

แบบคำขอกู้ยืมเงิน กองทุนเพื่อการศึกษาที่ผูกพันกับรายได้ในอนาคต  
หลักสูตร อุดมศึกษา  
โปรดอ่านข้อความโดยละเอียดและกรอกข้อมูลตามความเป็นจริง

1. ข้อมูลสถานศึกษา

ชื่อสถานศึกษา : มหาวิทยาลัย      ปีการศึกษา : 2555      ภาคการศึกษา : 1

ระดับ : \*  อนุปริญญา  ปริญญาตรี      คณะ : \* คณะบริหารธุรกิจ     

ระยะเวลาศึกษาคตามหลักสูตร : \*  1  2  3  4  5  6      พิมพ์ชื่อคณะที่ต้องการแล้วกดปุ่ม ค้นหา

การเรียนการสอน : \*  โครงการปกติ  โครงการพิเศษ       กรณีไม่พบคณะที่ต้องการ และกรุณาดัดต่อสถานศึกษาเพื่อเพิ่มเติมคณะของท่าน

ชั้นปีที่ท่านจะขอรับทุนค่าเล่าเรียน และค่าธรรมเนียมฯ : \*  1  2  3  4  5  6

รูปจอภาพ ICLMENU-0003-7

**ส่วนที่ 2 ข้อมูลบุคคล**

ระบบจะทำการแสดงข้อมูล เลขประจำตัวประชาชน ชื่อ สกุล วันเดือนปีเกิด ที่อยู่ตามทะเบียนบ้าน ตามข้อมูลจากสำนักทะเบียนราษฎร กรมการปกครอง ผู้ขอรับทุนจะต้องทำการระบุรหัสนักศึกษา , เบอร์โทรศัพท์ที่สามารถติดต่อได้ , E-Mail Address และเบอร์มือถือ ดังรูปจอภาพที่ ICLMENU-0003-9

2. ข้อมูลบุคคล

(2.1) เลขประจำตัวประชาชน : 1-1002-00903-XX-X

(2.2) ชื่อ : โสภณ

(2.3) สกุล : บัวดีศ

(2.4) วันเดือนปีเกิด : 13/02/2537

(2.5) รหัสนักศึกษา : \* 5504000012

(2.6) ที่อยู่ตามทะเบียนบ้าน : เลขที่ 90/374 หมู่ที่ 6 ตำบล บางบัวทอง อำเภอ บางบัวทอง จังหวัด นนทบุรี 11110

(2.7) เบอร์โทรศัพท์ที่สามารถติดต่อได้ : \* 08124991XX

(2.8) E-mail Address : \* Test@studentloan.or.th

(2.9) เบอร์มือถือ : \* 08-1249-91XX ตัวอย่างการระบุหมายเลขโทรศัพท์มือถือ เช่น 08-1111-1111

รูปจอภาพ ICLMENU-0003-9

ส่วนที่ 3 ยืนยันความประสงค์ขอรับค่าครองชีพ และข้อมูลบิดา มารดาหรือผู้ปกครอง รวมถึงรายได้ และจำนวนพี่น้องที่กำลังศึกษาอยู่

ผู้ขอรับทุนจะต้องยืนยันความประสงค์ขอรับค่าครองชีพ (ในกรณีที่ขอรับทุนในส่วนของค่าครองชีพ รายได้ของครอบครัวจะต้องไม่เกินเกณฑ์ตามที่ทางกองทุนประกาศ) พร้อมระบุข้อมูล อาชีพ บิดา มารดา หรือผู้ปกครอง รวมถึงรายได้ครอบครัวต่อปี และจำนวนพี่น้องที่กำลังศึกษาอยู่ (ไม่รวมตัวผู้ขอรับทุนเอง) ดังรูปจอภาพที่ ICLMENU-0003-10

**หากท่านไม่ประสงค์จะขอรับค่าครองชีพ ไม่ต้องกรอกข้อมูลในข้อ 3**

3.  ข้าพเจ้าไม่ประสงค์ขอรับค่าครองชีพ เนื่องจากรายได้ครอบครัวไม่เกิน 200,000 ต่อปี

(3.1) ข้อมูลบิดา/ผู้ปกครอง			
ชื่อ-นามสกุล	: สมชาย	เลขประจำตัวประชาชน	: 3-1101-01608-XX-X
อาชีพ	: รับจ้าง	รายได้ (ต่อปี)	: 108,000.00 บาท
(3.2) ข้อมูลมารดา/ผู้ปกครอง			
ชื่อ-นามสกุล	: ฉัตรนภา	เลขประจำตัวประชาชน	: 3-1014-00987-XX-X
อาชีพ	: รับจ้าง	รายได้ (ต่อปี)	: 123,600.00 บาท
(3.3) รายได้ของผู้ขอรับทุนและผู้สมรส (ถ้ามี) (ต่อปี)	:	0.00	บาท
(3.4) รวมรายได้ครอบครัวต่อปี	:	231,600.00	บาท
(3.5) จำนวนพี่น้องที่กำลังศึกษาอยู่ (*ไม่รวมตัวท่านเอง)*	:	1	ในกรณีที่ไม่มีพี่น้องให้ระบุเลข 0

รูปจอภาพ ICLMENU-0003-10

#### ส่วนที่ 4 ความประสงค์ขอขอรับทุน

ผู้ขอรับทุนต้องทำการเลือกข้อมูลความประสงค์ขอกู้ในปีการศึกษานี้ โดยระบบแบ่งเป็นส่วนของ ค่าเล่าเรียน ค่าใช้จ่ายเกี่ยวกับการศึกษา และค่าครองชีพ (ในส่วนของค่าครองชีพนั้นจะแสดงก็ต่อเมื่อผู้ขอรับทุนได้ทำการยืนยันความประสงค์ขอรับค่าครองชีพในส่วนที่ 3 มาแล้วเท่านั้น และเป็นเงินที่ผู้ขอรับทุนจะได้รับทุกเดือน โดยจะโอนเข้าบัญชีธนาคารของผู้ขอรับทุน ตามที่ผู้ขอรับทุนบันทึกข้อมูลในระบบ (ในส่วนของกรณีสัญญา) ดังรูปจอภาพที่ ICLMENU-0003-11

4. ความประสงค์ขอกู้

ค่าเล่าเรียน

ค่าธรรมเนียมการเรียนหรือค่าธรรมเนียมต่างๆ

ค่าครองชีพ

รูปจอภาพ ICLMENU-0003-11

#### ส่วนที่ 5 เจือินไซในการโอนเงินผ่านบัญชีธนาคาร

ผู้ขอรับทุนจะต้องคลิกเลือกการโอนเงินว่าจะประสงค์ให้โอนเงินผ่านบัญชีธนาคารกรุงไทย จำกัด (มหาชน) หรือธนาคารอิสลามแห่งประเทศไทย และหากผู้ขอรับทุนที่นับถือศาสนาอิสลามมีความประสงค์จะทำสัญญาตามหลักศาสนาอิสลามก็ให้เลือก ท่านประสงค์จะทำสัญญาตามหลักศาสนาอิสลาม ดังรูปจอภาพที่ ICLMENU-0003-12

5. เจือินไซในการโอนเงินผ่านบัญชีธนาคาร

ธนาคารกรุงไทย จำกัด (มหาชน)

ท่านประสงค์จะทำสัญญาแบบทั่วไป

ท่านประสงค์จะทำสัญญาตามหลักศาสนาอิสลาม

ธนาคารอิสลามแห่งประเทศไทย

ท่านต้องทำสัญญาตามหลักศาสนาอิสลาม

รูปจอภาพ ICLMENU-0003-12

**ส่วนที่ 6 รับเงื่อนไขทำสัญญาตามหลักศาสนาอิสลาม**

ในกรณีที่ผู้ขอรับทุนมีความประสงค์ที่จะทำสัญญาตามหลักศาสนาอิสลาม จากส่วนที่ 5 ผู้ขอรับทุนจะต้องคลิกเพื่อยอมรับเงื่อนไขในการทำสัญญาตามหลักศาสนาอิสลามในส่วนนี้ด้วย ดังรูปจอภาพที่ ICLMENU-0003-13

6. รับเงื่อนไขทำสัญญาตามหลักศาสนาอิสลาม

รูปจอภาพ ICLMENU-0003-13

**ส่วนที่ 7 คำยืนยัน**

ผู้ขอรับทุนจะต้องทำการยืนยันความถูกต้องของข้อมูลตามข้อมูลที่ผู้ขอรับทุนได้มีการระบุไว้ข้างต้น และผู้ขอรับทุนยอมรับเงื่อนไขในการพิจารณาเงินขอรับทุนเพื่อการศึกษาตามหลักเกณฑ์ที่กองทุนฯ กำหนด (จะต้องยืนยันในทุก ๆ ครั้งที่ทางผู้ขอรับทุนได้มีการเปลี่ยนแปลงข้อมูล) ดังรูปจอภาพที่ ICLMENU-0003-14

7. คำยืนยัน

ข้าพเจ้าขอรับรองว่าข้อมูลดังกล่าวข้างต้นที่ให้เป็นความจริงและข้าพเจ้ายอมรับเงื่อนไขการพิจารณาเงินกู้ยืมเพื่อการศึกษาตามหลักเกณฑ์ที่กองทุนเพื่อการศึกษา กระทรวงการคลัง กำหนด และยินยอมให้ข้อมูลทางอิเล็กทรอนิกส์ซึ่งข้าพเจ้าได้จัดทำขึ้น ถือเป็นส่วนหนึ่งของสัญญากู้ยืมเงิน

ยอมรับ

รูปจอภาพ ICLMENU-0003-14

6. เมื่อกรอกข้อมูลเรียบร้อยแล้ว ให้คลิกปุ่ม **บันทึกแบบ** ระบบจะแสดงหน้าจอการบันทึกข้อมูลผลการเรียนดังรูปจอภาพ ICLMENU-0003-15.1 เพื่อให้ผู้ขอรับทุนระบุข้อมูลคะแนน GPAX และ คะแนน ONET เมื่อผู้ขอรับทุนทำการระบุข้อมูลเรียบร้อยแล้วให้คลิกที่ปุ่ม **ตกลง** ระบบจะแสดงหน้าจอตั้งรูปจอภาพ ICLMENU-0003-15.1 โดยระบบจะแจ้งสถานะการบันทึกแบบคำขอรับทุนเรียบร้อยแล้ว ให้ผู้ขอรับทุนรอสถานศึกษาคัดเลือก และทำการประกาศรายชื่อผู้มีสิทธิ์ขอรับทุน โดยผู้ขอรับทุนสามารถตรวจสอบผลว่ามีสิทธิ์ขอรับทุน กรอ. ได้จากระบบ e-Studentloan หรือติดต่อสถานศึกษาที่ท่านยื่นขอรับทุนไว้

- กรอกการกรอกคะแนน GPAX เกรดเฉลี่ยสะสม ระดับมัธยมศึกษาตอนปลายสายสามัญและสายอาชีพ:** This section has input fields for 'ปีการศึกษา' (Year of Study), 'คะแนน GPAX' (GPAX Score), and 'คะแนนเต็ม' (Total Score, fixed at 4.00).
- หากท่านได้เข้ารับการทดสอบกับ สถาบันทดสอบทางการศึกษาแห่งชาติ(สทศ.) โปรดแจ้งคะแนน ONET:** This section has a dropdown for 'ปีทำการทดสอบล่าสุด' (Latest Test Year) and a table for 'คะแนน ONET' (ONET Scores) across various subjects:
 

คะแนน ONET	วิชาที่ 01 ภาษาไทย	วิชาที่ 02 สังคมศึกษา	วิชาที่ 03 ภาษาอังกฤษ	วิชาที่ 04 คณิตศาสตร์	วิชาที่ 05 วิทยาศาสตร์	วิชาที่ 06 สุขศึกษา+ศิลปะ+การงาน

At the bottom, there are three buttons: 'คลิก' (Click), 'ตกลง' (OK), and 'ส่งจอภาพ' (Send Screenshot). The 'ตกลง' button is highlighted with a red box.

รูปจอภาพ ICLMENU-0003-15.1

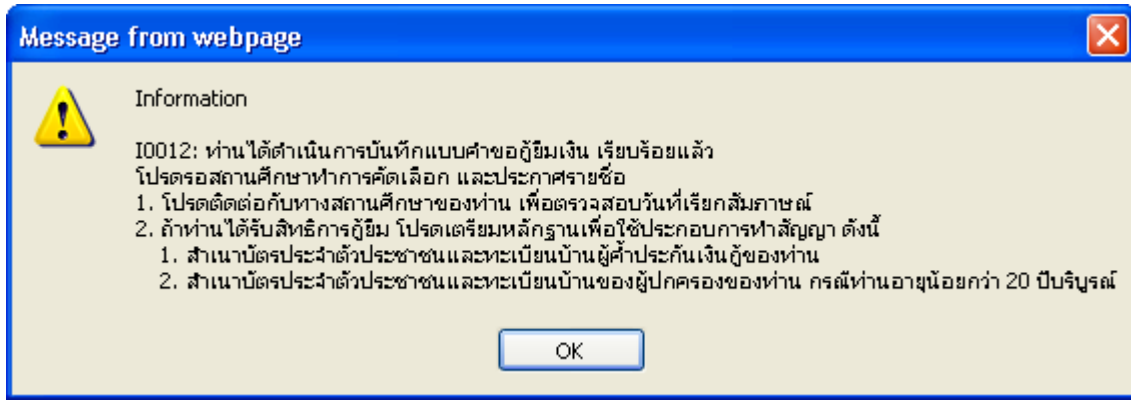

รูปจอภาพ ICLMENU-0003-15.2

### 3.2 การแก้ไขข้อมูลแบบคำขอกู้ยืมเงิน

ในกรณีที่ผู้ขอรับทุนต้องการแก้ไขข้อมูลในแบบคำขอกู้ยืมเงิน โดยที่สถานศึกษายังไม่ได้ทำการบันทึกกรอบวงเงิน หรือประกาศรายชื่อผู้มีสิทธิ์ขอรับทุน ในระบบ e-Studentloan โดยผู้ขอรับทุนยังสามารถดำเนินการแก้ไขแบบคำขอกู้ยืมเงินได้ ดังนี้

เมื่อ Login เข้าสู่ระบบ e-Studentloan ให้คลิกเลือกปีการศึกษา และภาคเรียนที่ประสงค์จะทำรายการ

1. ดังรูปจอภาพ ICLMENU-0003-16

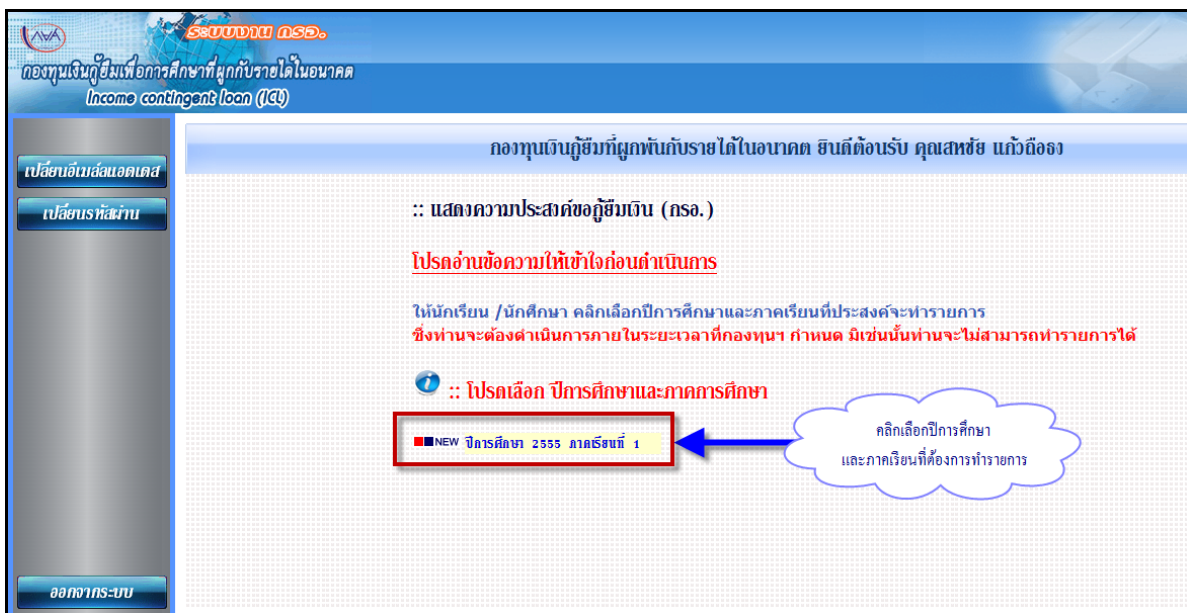

รูปจอภาพ ICLMENU-0003-16

2. คลิกที่ แบบคำขอกู้ยืมเงิน ดังรูปจอภาพ ICLMENU-0003-17 จากนั้นจะปรากฏจอภาพ แบบคำขอกู้ยืมเงินที่ผู้ขอรับทุนได้ทำการบันทึกไว้ ดังรูปจอภาพ ICLMENU-0003-18 ให้ผู้ขอรับทุนทำการแก้ไขข้อมูลให้ถูกต้อง จากนั้นทำการคลิกปุ่ม **บันทึกแบบ** ระบบจะทำการบันทึกข้อมูลที่มีการแก้ไขนั้นในข้อมูลแบบคำขอกู้ยืมเงิน

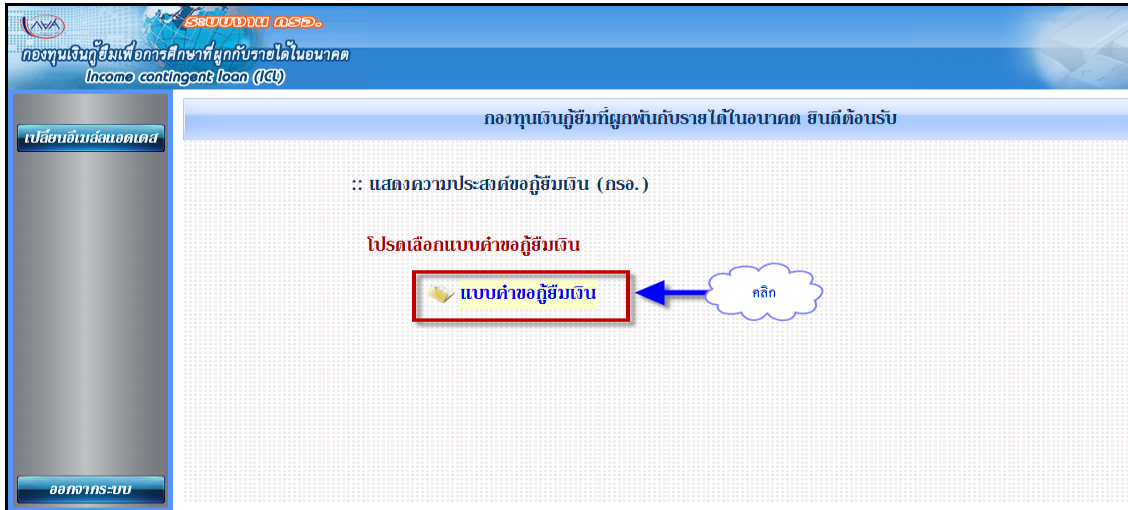

รูปจอภาพ ICLMENU-0003-17

รูปจอภาพ ICLMENU-0003-18

### 3.3 การยกเลิกแบบคำขอกู้ยืมเงิน

ในกรณีที่ผู้ขอรับทุนต้องการยกเลิกแบบคำขอขอรับทุน โดยที่สถานศึกษายังไม่ได้ทำการบันทึกกรอบวงเงิน หรือ ประกาศรายชื่อผู้มีสิทธิการขอรับทุน ผ่านระบบ e-Studentloan ผู้ขอรับทุนยังสามารถทำการยกเลิกแบบคำขอขอรับทุนได้เองโดยดำเนินการดังนี้

1. เมื่อ Login เข้าสู่ระบบ e-Studentloan ให้คลิกเลือกปีการศึกษา และภาคเรียนที่ประสงค์จะทำรายการ ดังรูปจอภาพ ICLMENU-0003-19

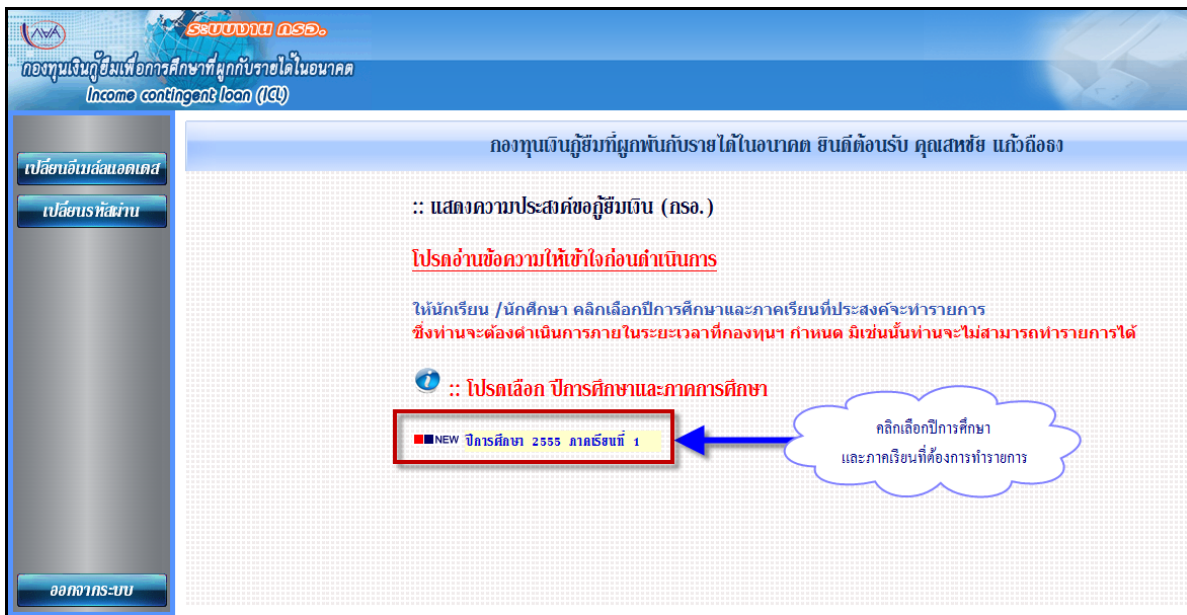

รูปจอภาพ ICLMENU-0003-19

2. คลิกที่แบบคำขอกู้ยืมเงินดังรูปจอภาพ ICLMENU-0003-20 จะปรากฏจอภาพ แบบคำขอกู้ยืมเงินที่ผู้ขอรับทุนได้ทำการบันทึกไว้ ดังรูปจอภาพ ICLMENU-0003-21

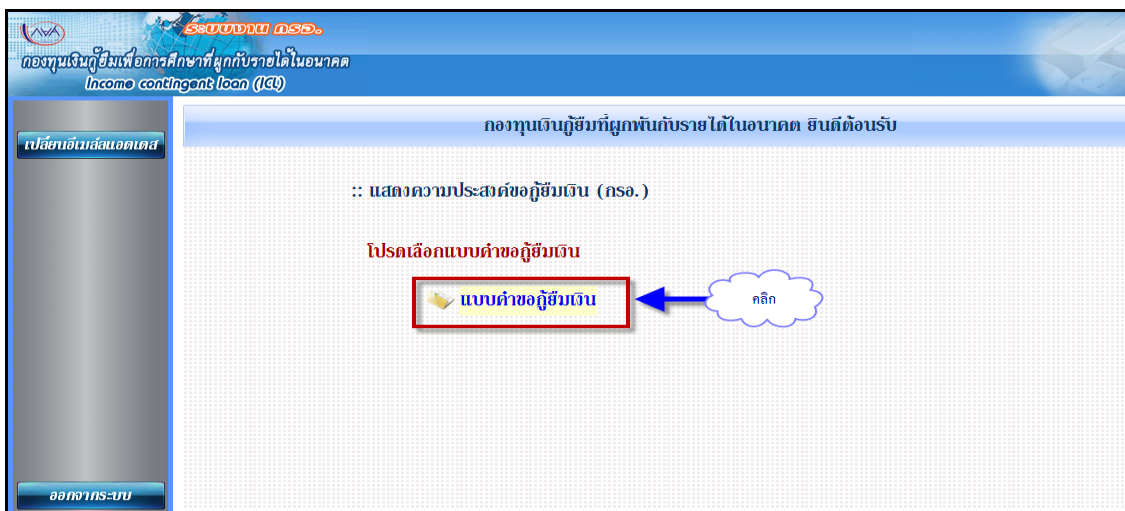

รูปจอภาพ ICLMENU-0003-20

**ระบบงาน กรอ.**  
กองทุนเงินกู้ยืมเพื่อการศึกษาที่ผูกกับรายได้ในอนาคต  
Income contingent loan (ICL)

โปรแกรม : ICLBE0001 : บันทึกแบบคำขอกู้ยืมเงิน กรอ.  
ผู้ใช้งาน : สหชัย แก้วถวิลอง  
วันที่ : 23 กรกฎาคม 2555 เวลา 10:16:33 น.

แบบคำขอกู้ยืมเงิน กองทุนเพื่อการศึกษาที่ผูกกับรายได้ในอนาคต  
หลักสูตร ศึกษาศาสตรบัณฑิต  
โปรดอ่านข้อความโดยละเอียดและกรอกข้อมูลตามความเป็นจริง

**1. ข้อมูลสถานศึกษา**

ชื่อสถานศึกษา	มหาวิทยาลัยสยาม	ปีการศึกษา	2555
ระดับ	* <input type="radio"/> อนุปริญญา <input checked="" type="radio"/> ปริญญาตรี	คณะ	* คณะวิศวกรรมศาสตร์ <input type="button" value="ค้นหา"/>
เวลาเรียนตามหลักสูตร	* <input type="radio"/> 1 <input type="radio"/> 2 <input checked="" type="radio"/> 3 <input type="radio"/> 4 <input type="radio"/> 5 <input type="radio"/> 6	<b>พื้นที่ชื่อคณะที่ต้องการแล้วกดปุ่ม ค้นหา</b>	
การเรียนการสอน	* <input type="radio"/> โครงการปกติ <input type="radio"/> โครงการพิเศษ	<input type="checkbox"/> กรณีไม่พบคณะที่ต้องการ และกรณาคัดต่อสถานศึกษาเพื่อเป็นเดิมคณะของท่าน	
ชั้นปีที่ท่านจะขอรับทุนค่าเล่าเรียนและค่าธรรมเนียมฯ	* <input checked="" type="radio"/> 1 <input type="radio"/> 2 <input type="radio"/> 3 <input type="radio"/> 4 <input type="radio"/> 5 <input type="radio"/> 6		

**2. ข้อมูลบุคคล**

(2.1) เลขประจำตัวประชาชน	: 1-1002-00903-XX-X
(2.2) ชื่อ	: โสภณ
(2.3) สกุล	: นวัตกรรม
(2.4) วันเดือนปีเกิด	: 13/02/2537
(2.5) รหัสนักศึกษา	: * 5504000012
(2.6) ที่อยู่ตามทะเบียนบ้าน	: เลขที่ 90/374 หมู่ที่ 6 ตำบล บางบัวทอง อำเภอ บางบัวทอง จังหวัด นนทบุรี 11110
(2.7) เบอร์โทรศัพท์ที่สามารถติดต่อได้	: * 08124991XX
(2.8) E-mail Address	: * Test@studentloan.or.th
(2.9) เบอร์มือถือ	: * 08-1249-91XX <span style="color: red;">ตัวอย่างการระบุหมายเลขโทรศัพท์มือถือ เช่น 08-1111-1111</span>

**หากท่านไม่ประสงค์จะขอรับค่าครองชีพ ไม่ต้องกรอกข้อมูลในข้อ 3**

ข้าพเจ้ามีความประสงค์ขอรับค่าครองชีพ เนื่องจากรายได้ครอบครัวไม่เกิน 200,000 ต่อปี

<b>(3.1) ข้อมูลบิดา/ผู้ปกครอง</b>	
ชื่อ-นามสกุล	: สมชาย
อาชีพ	: รับจ้าง
เลขประจำตัวประชาชน	: 3-1101-01608-XX-X
รายได้ (ต่อปี)	: 108,000.00 บาท
<b>(3.2) ข้อมูลมารดา/ผู้ปกครอง</b>	
ชื่อ-นามสกุล	: ฉัตรนภา
อาชีพ	: รับจ้าง
เลขประจำตัวประชาชน	: 3-1014-00987-XX-X
รายได้ (ต่อปี)	: 123,600.00 บาท
(3.3) รายได้ของผู้อยู่ร่วมทุนและคู่สมรส (ถ้ามี) (ต่อปี)	: 0.00 บาท
(3.4) รวมรายได้ครอบครัวต่อปี	: 231,600.00 บาท
(3.5) จำนวนพี่น้องที่กำลังศึกษาอยู่ (ไม่รวมตัวท่านเอง)*	: 1 <span style="color: red;">ในกรณีที่ไม่มีพี่น้องให้ระบุเลข 0</span>

**4. ความประสงค์ขอกู้**

ค่าเล่าเรียน  
 ค่าธรรมเนียมการเรียนหรือค่าธรรมเนียมต่าง ๆ  
 ค่าครองชีพ

**5. เงื่อนไขในการโอนเงินผ่านบัญชีธนาคาร**

ธนาคารกรุงไทย จำกัด (มหาชน)  
 ทำประสงค์จะทำสัญญาแบบทั่วไป  
 ทำประสงค์จะทำสัญญาตามหลักศาสนาอิสลาม  
 ธนาคารอิสลามแห่งประเทศไทย  
 ทำประสงค์ทำสัญญาตามหลักศาสนาอิสลาม

**6. รับเงื่อนไขทำสัญญาตามหลักศาสนาอิสลาม**

**7. คำยืนยัน**

ข้าพเจ้าขอรับรองว่าข้อมูลดังกล่าวข้างต้นที่ข้าพเจ้ากรอกไว้เป็นความจริงและข้าพเจ้ายอมรับเงื่อนไขการพิจารณาเงินกู้ยืมเพื่อการศึกษาตามหลักเกณฑ์ที่กองทุนเพื่อการศึกษา กระทรวงการคลัง กำหนด และยินยอมให้ข้อมูลทางอิเล็กทรอนิกส์ซึ่งข้าพเจ้าได้จัดทำขึ้น ถือเป็นส่วนหนึ่งของสัญญากู้ยืมเงิน

ยอมรับ

รูปจอภาพ ICLMENU-0003-21

หากผู้ขอรับทุนประสงค์จะทำการยกเลิกแบบคำขอกู้ยืมเงิน ให้ผู้ขอรับทุนคลิกปุ่ม  
จะปรากฏข้อความยืนยันการยกเลิก ดังรูปจอภาพ ICLMENU-0003-22

คู่มือการใช้ระบบงานการให้กู้ยืมเงินผ่านอินเทอร์เน็ต สำหรับผู้กู้ยืม

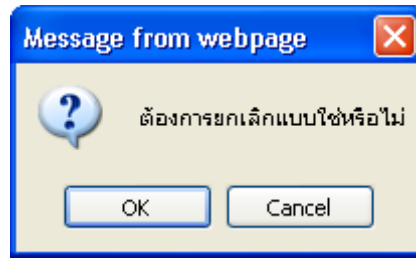

รูปจอภาพ ICLMENU-0003-22

3. เมื่อยกเลิกแบบเรียบร้อยแล้ว และจะปรากฏข้อความ ดังรูปจอภาพ ICLMENU-0003-23

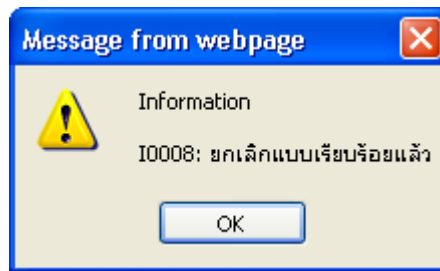

รูปจอภาพ ICLMENU-0003-23

## บทที่ 4

# สัญญาขอรับทุน กรอ.

### วัตถุประสงค์ของการดำเนินการ

ผู้ขอรับทุนที่ได้รับการคัดเลือกและประกาศรายชื่อผู้มีสิทธิ์ขอรับทุนจากสถานศึกษาแล้ว ผู้ขอรับทุนจะต้องเข้าสู่ระบบ e-Studentloan เพื่อทำการบันทึกสัญญาขอรับทุนฯ และทำการพิมพ์เอกสารสัญญาพร้อมแนบเอกสารประกอบการขอรับทุนส่งให้สถานศึกษา

### ขั้นตอนการดำเนินการ

#### 4.1 การบันทึกสัญญาขอรับทุน กรอ.

1. เมื่อผู้ขอรับทุนทำการ Login เข้าสู่ระบบ e-Studentloan จะปรากฏ ดังรูปจอภาพ ICLMENU-0004-1

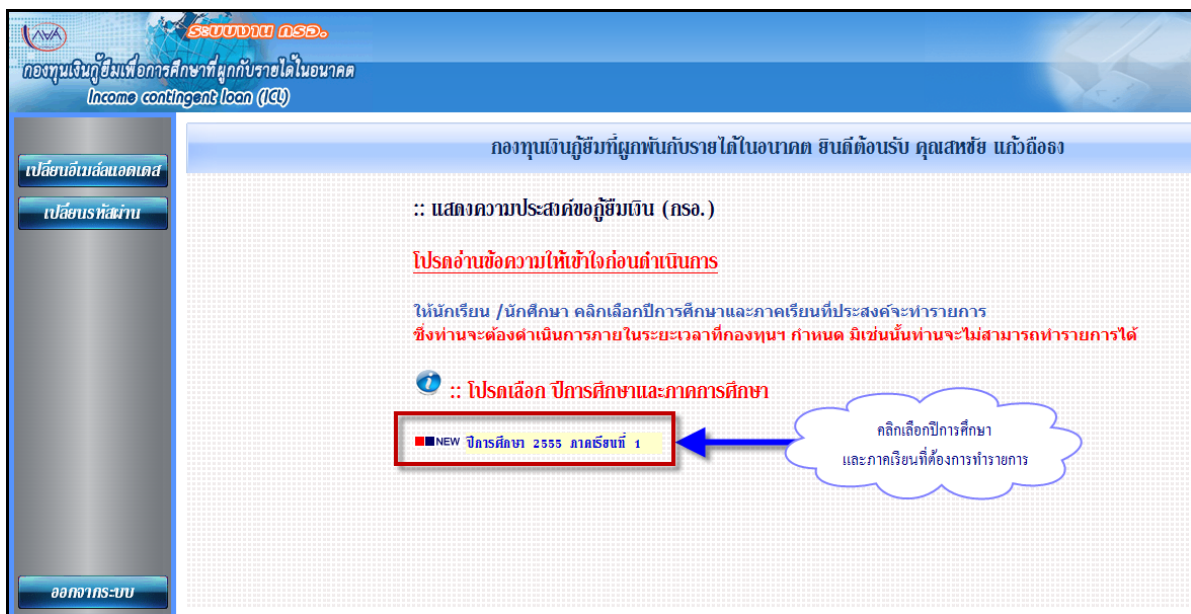

รูปจอภาพ ICLMENU-0004-1

2. คลิกเลือกปีการศึกษา และภาคเรียนที่ประสงค์จะทำรายการ จะปรากฏดังรูปจอภาพ ICLMENU-0004-2

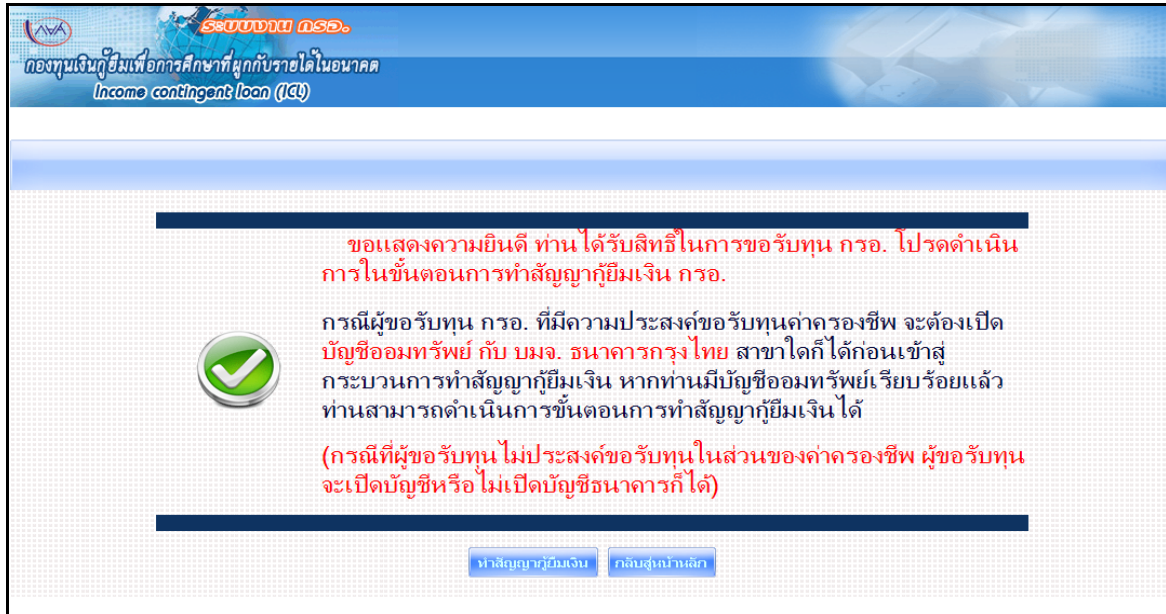

รูปจอภาพ ICLMENU-0004-2

จากรูปที่ ICLMENU-0004-2 ระบบจะแสดงข้อความแสดงความยินดีกับผู้ขอรับทุนที่ได้รับสิทธิ์ในการขอรับทุน พร้อมทั้งแจ้งให้ผู้ขอรับทุนทำการเปิดบัญชีออมทรัพย์กับธนาคารกรุงไทย หรือธนาคารอิสลามแห่งประเทศไทย สาขาใดก็ได้(ตามธนาคารที่ท่านได้เลือกไว้ในส่วนของการบันทึกแบบคำขอกู้ยืม) ก่อนที่จะดำเนินการทำสัญญาขอรับทุนเงิน ซึ่งถ้า ผู้ขอรับทุนเคยเป็นผู้ขอรับทุนเก่าและมีการเปิดบัญชีไว้แล้วให้ทำการคลิกปุ่ม [ทำสัญญากู้ยืมเงิน](#) เพื่อดำเนินการในขั้นตอนต่อไป

3. ระบบจะแสดงหน้าจอรายละเอียดในการทำสัญญาขอรับทุนเงิน ดังรูปจอภาพ ICLMENU-0004-3 เมื่อผู้ขอรับทุนได้รับทราบรายละเอียดดังกล่าวแล้ว ให้ทำการคลิกที่ข้อความ **ทำสัญญา** เพื่อทำการกรอกรายละเอียดในการทำสัญญา

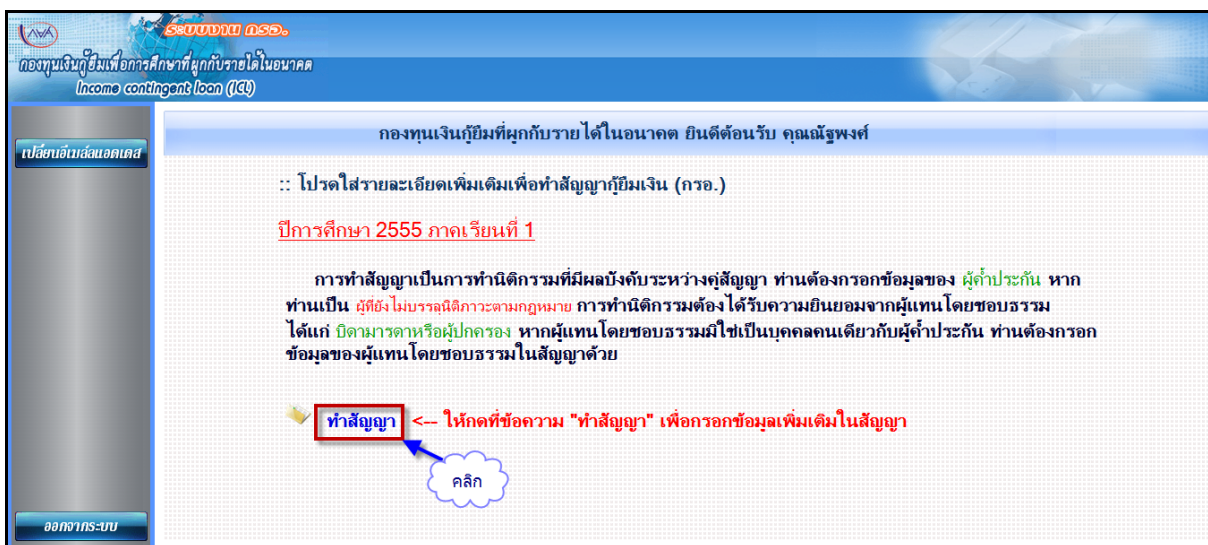

รูปจอภาพ ICLMENU-0004-3

http://www.studentloan.or.th

4. ระบบจะทำการแสดงหน้าจอรบวันที่รายละเอียด สัญญากู้ยืมเงิน สัญญาค้ำประกัน และหนังสือให้ความยินยอม กองทุนให้กู้ยืมเพื่อการศึกษาที่ผูกกับรายได้ในอนาคต ดังรูปจอภาพ ICLMENU-0004-4

- สัญญากู้ยืมเงิน สัญญาค้ำประกัน และหนังสือให้ความยินยอม กองทุนให้กู้ยืมเพื่อการศึกษาที่ผูกกับรายได้ในอนาคต -

1.	ชื่อ นายณัฐพงศ์	เพศ <input checked="" type="radio"/> ชาย <input type="radio"/> หญิง	วันเดือนปีเกิด 17/06/2535	อายุ 20 ปี
	ที่อยู่ตามทะเบียนบ้าน เลขที่ 343 หมู่ที่ _____ ซอย ช.เลขชัย 109 ถนน _____ ตำบล แขวงบางบอน		จังหวัด กรุงเทพมหานคร รหัสไปรษณีย์ 10150	โทรศัพท์ _____
	อำเภอ เขตบางบอน			
	เลขประจำตัวประชาชน 1-1031-00129-41-X	ชื่อต่อไปนี้เรียกว่า "ผู้กู้ยืม"		
2.	ชื่อสถานศึกษา มหาวิทยาลัยสยาม ระดับ ปริญญาตรี			
3.	เลขประจำตัวประชาชนผู้ค้ำประกัน _____	ชื่อ นาย _____	เพศ <input type="radio"/> ชาย <input type="radio"/> หญิง	อายุ 0 ปี
	ที่อยู่ตามทะเบียนบ้าน เลขที่ _____ หมู่ที่ _____ ซอย _____ ถนน _____ ตำบล _____		จังหวัด _____ รหัสไปรษณีย์ _____	โทรศัพท์ _____
	อำเภอ _____			
	เป็นผู้ค้ำประกันของผู้กู้ยืม โดยเกี่ยวข้องกับ _____ ชื่อต่อไปนี้เรียกว่า "ผู้ค้ำประกัน"			ถ้าต้องการค้นหา หรือ สืบหากรณขาดบุคคลนี้
4.	กรณีผู้กู้ยืมยังไม่บรรลุนิติภาวะ (อายุไม่ถึง 20 ปีบริบูรณ์)			
	<input type="radio"/> ผู้แทนโดยชอบธรรม เป็นบุคคลเดียวกันกับผู้ค้ำประกัน <input type="radio"/> ผู้แทนโดยชอบธรรม ไม่ได้เป็นบุคคลเดียวกันกับผู้ค้ำประกัน โปรดกรอกรายละเอียด ดังนี้			
	<input type="radio"/> ยกเลิกผู้แทนโดยชอบธรรม			
	ผู้แทนโดยชอบธรรมชื่อ นาย _____	อายุ 0 ปี	เลขประจำตัวประชาชน _____	
	ที่อยู่ตามทะเบียนบ้าน เลขที่ _____ หมู่ที่ _____ ซอย _____ ถนน _____ ตำบล _____		จังหวัด _____ รหัสไปรษณีย์ _____	โทรศัพท์ _____
	อำเภอ _____			
	เป็นผู้แทนโดยชอบธรรมตามกฎหมายของผู้กู้ยืม โดยเกี่ยวข้องกับ _____ ชื่อผู้กู้ยืม			ถ้าต้องการค้นหา หรือ สืบหากรณขาดบุคคลนี้

สัญญาฉบับนี้ทำขึ้นเป็นหลักฐานการกู้ยืมเงิน กองทุนเงินกู้ยืมเพื่อการศึกษาที่ผูกกับรายได้ในอนาคต เพื่อเป็นการศึกษาแบบต้องใช้คืนตามความสามารถในการหารายได้ในอนาคตเป็นสำคัญก่อนเริ่มให้มีการชำระคืนเงินกู้ของผู้กู้ยืม โดย

1. ผู้กู้ยืมตกลงกู้ยืมเงิน ผู้กู้ยืมตกลงกู้ยืมเงิน ผู้ค้ำประกันตกลงค้ำประกัน และผู้แทนโดยชอบธรรมหรือผู้ปกครองยินยอมให้ผู้กู้ยืมทำสัญญากู้ยืมเงินกองทุนเงินกู้ยืมเพื่อการศึกษาที่ผูกกับรายได้ในอนาคต เพื่อเข้าไปใช้เป็นทุนการศึกษาสำหรับผู้กู้ยืม
2. ผู้กู้ยืมจะจ่ายเงินกู้ยืมเป็นทุนการศึกษาที่จ่ายเพื่อเป็นค่าเล่าเรียน ให้แก่สถานศึกษาและผู้กู้ยืมและจ่ายเพื่อเป็นค่าครองชีพเข้าบัญชีเงินฝากของผู้กู้ยืม โดยให้ถือว่าแบบลงทะเบียนเรียน /แบบยื่นเงินจำนวนเงินทุนการศึกษา ของสถานศึกษาตามที่ตั้งวงเงินกำหนด ซึ่งผู้กู้ยืมได้ลงทะเบียนไว้ทุกภาคการศึกษา ตั้งแต่เริ่มครั้งแรกทั้งสำเร็จการศึกษาหรือเลิกการศึกษาเป็นหลักฐานในการกู้ยืม และเป็นส่วนหนึ่งของสัญญา
3. ผู้กู้ยืมตกลงให้กู้ยืมเงินตามข้อ 2 ตลอดระยะเวลาการศึกษาตามหลักสูตร ภายในวงเงินกู้ยืมสูงสุดสำหรับ ระดับประกาศนียบัตรวิชาชีพชั้นสูง และจบปริญญาไม่เกิน 200,000 บาท ระดับปริญญาตรีหลักสูตร 4 ปี และหลักสูตรต่อเนื่อง ไม่นเกิน 800,000 บาท หลักสูตร 5 ปี ไม่นเกิน 800,000 บาท หลักสูตร 6 ปี ไม่นเกิน 1,000,000 บาท ทั้งวงเงินการให้กู้ยืมในแต่ละปีการศึกษาต้องไม่เกินขอบเขตตามที่ประกาศคณะกรรมการกองทุนเพื่อการศึกษาที่กำหนด
4. แคนดราฟท์ ทำขึ้นสองฉบับมีข้อความตรงกันเก็บไว้ให้ผู้กู้ยืมซึ่งฉบับหนึ่งเก็บไว้กับผู้กู้ยืมซึ่งฉบับอื่น ทุกฝ่ายได้ตรวจอ่านหรือพิจารณาเป็นที่ยอมรับแล้วและยินยอมที่จะปฏิบัติตามแล้ว จึงลงลายมือชื่อไว้เป็นหลักฐานต่อหน้าท่าน
5. รายละเอียดข้อตกลงเพิ่มเติมของสัญญาฉบับนี้ ระบุคำยินยอมให้ถือเป็นส่วนหนึ่งของสัญญา
6. ข้อมูลทางอิเล็กทรอนิกส์ส่งผู้กู้ยืมได้จัดทำขึ้นให้แก่ผู้กู้ยืมคน สัญญาฉบับนี้ถือเป็นส่วนหนึ่งของสัญญา
7. ในกรณีที่ข้อมูลทางอิเล็กทรอนิกส์ รายละเอียดข้อตกลงเพิ่มเติมต่อท้ายสัญญา และข้อสัญญาขัดแย้งกัน ผู้กู้ยืมจะถือว่า ปฏิบัติตามคำวินิจฉัยของคณะกรรมการกองทุนเพื่อการศึกษา หรือผู้ที่ได้รับมอบหมาย

บัญชีธนาคารกรุงไทย จำกัด (มหาชน) เลขที่บัญชีธนาคาร \_\_\_\_\_  
**การกรอกข้อมูลเลขที่บัญชีธนาคารในกรอกข้อมูลเป็นตัวเลขจำนวน 10 หลักโดยไม่ต้องมีเครื่องหมาย-**  
**\*กรณีผู้กู้ยืมระบุบัญชีในส่วนของคำครองชีพ ผู้กู้ยืมคน จะกรอกข้อมูล หรือ ไม่กรอกข้อมูลเลขที่บัญชีธนาคารก็ได้\***

รูปจอภาพ ICLMENU-0004-4

โดยข้อมูลที่ผู้ขอรับทุนจะต้องทำการบันทึกข้อมูลสัญญา แบ่งได้เป็น 5 ส่วนดังนี้

**ส่วนที่ 1 ส่วนของข้อมูลผู้ขอรับทุน**

ระบบจะทำการแสดงข้อมูลบุคคลของผู้ขอรับทุน ตามข้อมูลบุคคลของสำนักทะเบียนราษฎรหรือกรมการปกครอง ในส่วนของ ชื่อ-นามสกุล เพศ วันเดือนปีเกิด อายุ และที่อยู่ตามทะเบียนบ้าน โดยผู้ขอรับทุนไม่ต้องทำการกรอกข้อมูลในส่วนนี้ ดังรูปหน้าจอที่ รูปจอภาพ ICLMENU-0004-5

ชื่อ นายโสภณ บัวดี	เพศ <input type="radio"/> ชาย <input checked="" type="radio"/> หญิง	วันเดือนปีเกิด 29/10/2524	อายุ 29 ปี
ที่อยู่ตามทะเบียนบ้าน เลขที่ 44 หมู่ที่ _____	ซอย ช.เพชรเกษม 28 แยก 21 ถนน _____	ตำบล _____	แขวงจตุราสวรรค์
อำเภอ เขตภาษีเจริญ	จังหวัด กรุงเทพมหานคร	รหัสไปรษณีย์ 10160	โทรศัพท์ _____
เลขประจำตัวประชาชน 3-1022-00007-XX-X	ชื่อต่อไปนี้เรียกว่า "ผู้กู้ยืม"		

รูปจอภาพ ICLMENU-0004-5

**ส่วนที่ 2 ส่วนของข้อมูลสถานศึกษา**

ระบบจะทำการแสดงข้อมูลของสถานศึกษาที่ผู้ขอรับทุนได้ทำการยื่นใบคำขอรับทุน ผู้ขอรับทุนไม่ต้องทำการกรอกข้อมูลในส่วนนี้ ดังรูปจอภาพ ICLMENU-0004-6

ชื่อสถานศึกษา มหาวิทยาลัยสกลนคร	ระดับ ปวส.
---------------------------------	------------

รูปจอภาพ ICLMENU-0004-6

### ส่วนที่ 3 ส่วนของข้อมูลผู้ค้ำประกัน

ผู้ขอรับทุนต้องทำการระบุข้อมูลผู้ค้ำประกัน โดยการบันทึกข้อมูล เลขประจำตัวประชาชนผู้ค้ำประกัน ชื่อ-นามสกุล เพศ อายุ (อายุของผู้ค้ำประกันจะต้องไม่ต่ำกว่า 20 ปีบริบูรณ์) ที่อยู่ของผู้ค้ำประกัน เบอร์โทรศัพท์ และเลือกความสัมพันธ์ระหว่างผู้ขอรับทุน และ ผู้ค้ำประกัน ดังรูปจอภาพ ICLMENU-0004-7

เลขประจำตัวประชาชนผู้ค้ำประกัน	1-1111-11111-xx-x	ชื่อ	นาย	ประยงค์	บัวดีศ	เพศ	<input checked="" type="radio"/> ชาย <input type="radio"/> หญิง	อายุ	58	ปี
ที่อยู่ตามทะเบียนบ้านเลขที่	11	หมู่ที่		ซอย		ถนน		ตำบล	คูหาสวรรค์	ค้นหา
อำเภอ	เมืองพัทลุง	ค้นหา	จังหวัด	พัทลุง	รหัสไปรษณีย์	93000	โทรศัพท์	026104888		
เป็นผู้ค้ำประกันของผู้กู้ยืม โดยเกี่ยวข้องกับ	บิดา	ค้นหา	ติดต่อไปนี้เรียกว่า	"ผู้ค้ำประกัน"	ถ้าต้องการค้นหา หรือ อำเภอกรุณาคลิกค้นหา					

รูปจอภาพ ICLMENU-0004-7

ในข้อมูลส่วนที่ 3 วิธีการบันทึกข้อมูล ตำบล อำเภอ จังหวัด รหัสไปรษณีย์ ให้ผู้ขอรับทุนทำการคลิกปุ่ม **ค้นหา** หลังข้อมูลตำบล หรือ อำเภอ ระบบจะทำการแสดงหน้าจอการค้นหาชื่อ ตำบล อำเภอ จังหวัด รหัสไปรษณีย์ ดังรูปจอภาพ ICLMENU-0004-8 โดยให้ผู้ขอรับทุนทำการระบุ ตำบล หรือ อำเภอที่ต้องการค้นหา และคลิกปุ่ม **ค้นหา** ระบบจะแสดงข้อมูลตำบล อำเภอ จังหวัด และให้ผู้ขอรับทุนคลิกเลือกข้อมูลที่ถูกต้อง ระบบก็จะทำการระบุข้อมูล ตำบล อำเภอ จังหวัด รหัสไปรษณีย์ให้

ค้นหาตามชื่อตำบล/แขวง	ค้นหา		
ค้นหาตามชื่อตำบล/แขวง	ค้นหา		
ตำบล / แขวง	อำเภอ / เขต	จังหวัด	รหัสไปรษณีย์
คูหาสวรรค์	ภาชีเจริญ	กรุงเทพมหานคร	10160
สุวรรณคูหา	สุวรรณคูหา	หนองบัวลำภู	39270
คูหา	สะบ้าย้อย	สงขลา	90210
คูหาใต้	รัตภูมิ	สงขลา	90180
คูหาสวรรค์	เมืองพัทลุง	พัทลุง	93000

รูปจอภาพ ICLMENU-0004-8

### ส่วนที่ 4 ส่วนของข้อมูลผู้แทนโดยชอบธรรม

ในกรณีที่ผู้ขอรับทุนที่ยังไม่บรรลุนิติภาวะ หรืออายุยังไม่ถึง 20 ปีบริบูรณ์ จะต้องทำการบันทึกข้อมูลผู้แทนโดยชอบธรรม ซึ่งระบบจะมีตัวเลือกเพื่อช่วยในการบันทึกข้อมูลอยู่ 2 ประเภท คือ ผู้แทนโดยชอบธรรมเป็นบุคคลเดียวกับผู้ค้ำประกัน หรือ ผู้แทนโดยชอบธรรมไม่ได้เป็นบุคคลเดียวกับผู้ค้ำประกัน ถ้าผู้ขอรับทุนเลือก ผู้แทนโดยชอบธรรมเป็นบุคคลเดียวกับผู้ค้ำประกัน ระบบจะทำการดึงข้อมูลผู้ค้ำประกันมาระบุให้ แต่ถ้าผู้ขอรับทุนเลือกว่า ผู้แทนโดยชอบธรรม ไม่ได้เป็นบุคคลเดียวกับผู้ค้ำประกัน ผู้ขอรับทุนจะต้องทำการระบุข้อมูลผู้แทนโดยชอบธรรมเอง ดังรูปจอภาพ ICLMENU-0004-9

กรณีที่มีผู้กู้ยืมยังไม่บรรลุนิติภาวะ (อายุไม่ถึง 20 ปีบริบูรณ์)

ผู้แทนโดยชอบธรรม เป็นบุคคลเดียวกับผู้ค้ำประกัน  ผู้แทนโดยชอบธรรม ไม่ได้เป็นบุคคลเดียวกับผู้ค้ำประกัน โปรดกรอกรายละเอียด ดังนี้

ยกเลิกผู้แทนโดยชอบธรรม

ผู้แทนโดยชอบธรรมชื่อ นาย  ประสงค์  นวัตกรรม อายุ 58 ปี เลขประจำตัวประชาชน 1-1111-11111-XX-X

ที่อยู่ตามทะเบียนบ้าน เลขที่ 11 หมู่ที่  ซอย  ถนน  ตำบล  อำเภอ  จังหวัด  รหัสไปรษณีย์ 93000 โทรศัพท์ 026104888

เป็นผู้แทนโดยชอบธรรมตามกฎหมายของผู้กู้ยืม โดยเกี่ยวข้องกับ  ของผู้กู้ยืม ถ้าต้องการค้นตำบล หรือ อำเภอ กรุณาคลิกปุ่มค้นหา

รูปจอภาพ ICLMENU-0004-9

ส่วนที่ 5 ส่วนของข้อมูลบัญชีธนาคาร และเลขที่บัญชีธนาคาร

ผู้ขอรับทุนที่ได้ทำการเปิดบัญชีธนาคารออมทรัพย์กับธนาคารกรุงไทย หรือธนาคารอิสลามแห่งประเทศไทยแล้ว จะต้องทำการกรอกข้อมูลของเลขที่บัญชีธนาคารดังรูปจอภาพ ICLMENU-0004-10

บัญชีออมทรัพย์ที่ท่านได้เปิดกับธนาคาร เพื่อขอรับทุนค่าครองชีพ กรอ. คือ

บัญชีธนาคารกรุงไทย จำกัด (มหาชน) เลขที่บัญชีธนาคาร

การกรอกข้อมูลเลขที่บัญชีธนาคารให้กรอกข้อมูลเป็นตัวเลขจำนวน 10 หลักโดยไม่ต้องมีเครื่องหมาย -

**\*กรณีที่มีผู้ขอรับทุนไม่ประสงค์ขอรับทุนในส่วนของค่าครองชีพ ผู้ขอรับทุน จะกรอกข้อมูล หรือไม่กรอกข้อมูลเลขที่บัญชีธนาคารก็ได้\***

รูปจอภาพ ICLMENU-0004-10

การระบุข้อมูลเลขที่บัญชีธนาคารให้กรอกข้อมูลเป็นตัวเลขจำนวน 10 หลักโดยไม่ต้องมีเครื่องหมาย - และในกรณีที่ผู้ขอรับทุนไม่ประสงค์ขอรับทุนในส่วนของค่าครองชีพ ผู้ขอรับทุนจะกรอกข้อมูลเลขที่บัญชีธนาคารหรือไม่กรอกข้อมูลเลขที่บัญชีธนาคารในส่วนนี้ก็ได้อีก

5. เมื่อผู้ขอรับทุนได้ทำการกรอกรายละเอียดของสัญญาถูกต้องสมบูรณ์แล้วให้ผู้ขอรับทุนทำการคลิกปุ่ม

โดยระบบจะทำการตรวจสอบความถูกต้องของข้อมูลของเลขที่บัญชีธนาคาร และชื่อบัญชีธนาคารก่อนจะทำการบันทึก โดยระบบจะทำการตรวจสอบเลขที่บัญชีก่อนว่าถูกต้องหรือไม่ หากไม่ถูกต้องจะแสดงข้อความดังรูปจอภาพ ICLMENU-0004-11

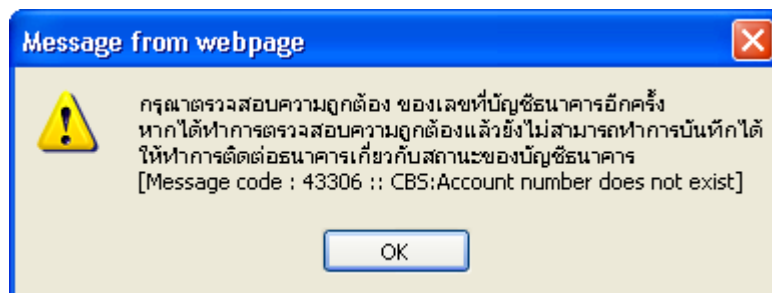

รูปจอภาพ ICLMENU-0004-11

ผู้ขอรับทุนจะต้องตรวจสอบก่อนว่า กรอกเลขที่บัญชีถูกต้องหรือไม่ หากไม่ถูกต้องให้ทำการกรอกใหม่อีกครั้ง แต่ถ้าตรวจสอบแล้วถูกต้อง แต่ยังไม่สามารถบันทึกได้ หรือมีสถานะว่าบัญชีถูกปิด ให้ทำการติดต่อธนาคารเพื่อตรวจสอบสถานะของบัญชีธนาคารอีกครั้ง

สำหรับผู้ขอรับทุนที่ทำการกรอกข้อมูลเลขที่บัญชีถูกต้อง ระบบจะทำการตรวจสอบข้อมูลชื่อบัญชีว่าเป็นของผู้ขอรับทุนจริงหรือไม่ ดังรูปจอภาพที่ ICLMENU-0004-12 และ ICLMENU-0004-13 ให้ผู้ขอรับทุนทำการคลิกปุ่ม

ระบบจะแสดงผลการบันทึกรายละเอียดสัญญา ของผู้ขอรับทุนรูปจอภาพที่ ICLMENU-0004-14 ให้คลิกปุ่ม  จากนั้นระบบจะทำการแสดงข้อมูลบัญชี และชื่อสาขานาการดังรูปที่ ICLMENU-0004-15

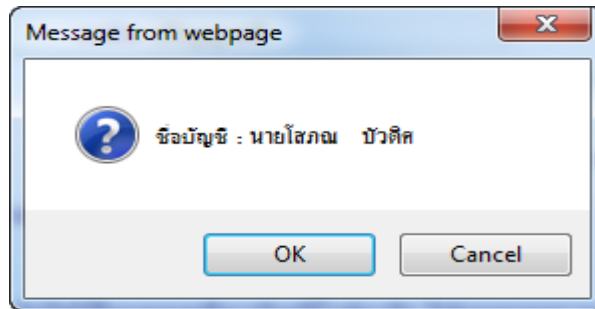

รูปจอภาพที่ ICLMENU-0004-12

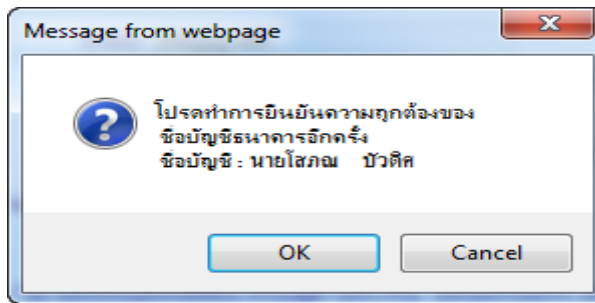

รูปจอภาพที่ ICLMENU-0004-13

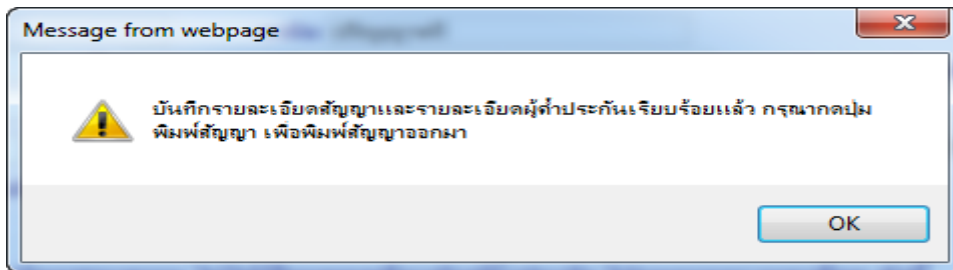

รูปจอภาพ ICLMENU-0004-14

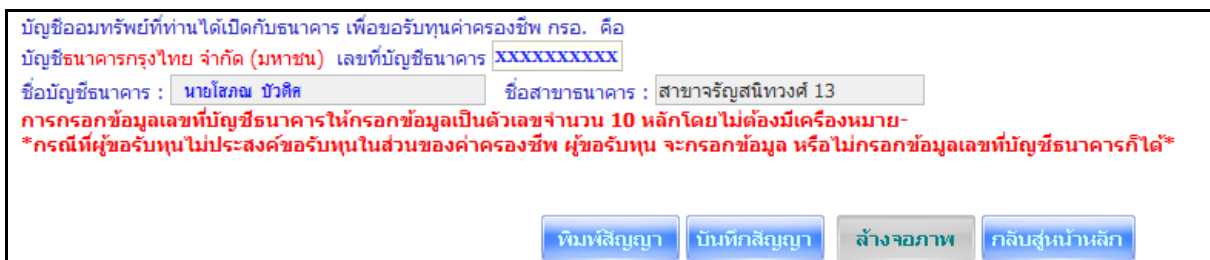

รูปจอภาพ ICLMENU-0004-15

6. ระบบจะแสดงผลการบันทึกข้อมูลสัญญาเรียบร้อยแล้ว ให้ทำการคลิกปุ่ม  ดังรูปจอภาพที่ ICLMENU-0004-14 ให้ผู้ขอรับทุนเลื่อนหน้าจอดูด้านล่างจะปรากฏปุ่มพิมพ์สัญญาดังรูปจอภาพที่ ICLMENU-0004-16 ให้ทำการคลิกปุ่ม

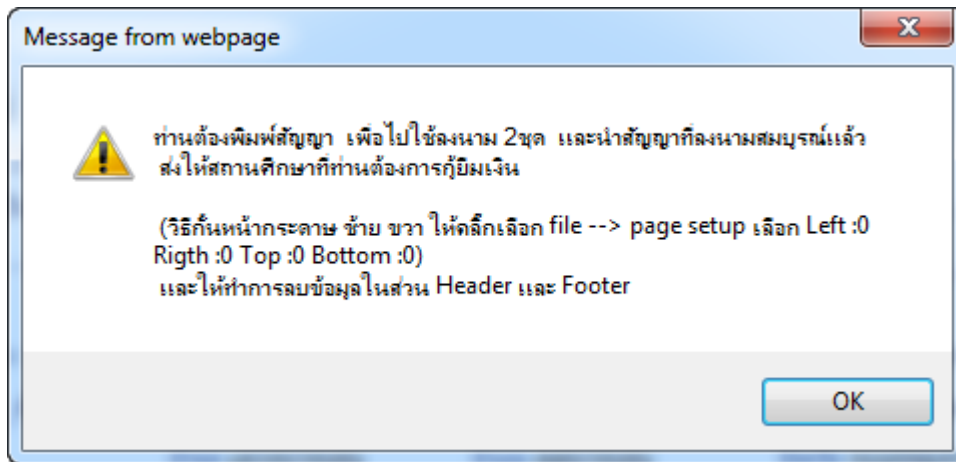

รูปจอภาพ ICLMENU-0004-18

## 4.2 การพิมพ์สัญญาขอรับทุน

1. ผู้ขอรับทุนทำการตรวจสอบความถูกต้องของสัญญาอีกครั้ง หากยังไม่ถูกต้องสามารถทำการแก้ไขได้โดยการกลับมาที่หน้าจอการบันทึกสัญญาอีกครั้ง เพื่อทำการแก้ไขและบันทึกข้อมูลใหม่ แต่ถ้าข้อมูลถูกต้อง ให้ทำการพิมพ์สัญญาโดยให้พิมพ์จากเมนู Print ในโปรแกรม Internet explorer ดังรูปจอภาพที่ ICLMENU-0004-19 โดยผู้ขอรับทุนสามารถพิมพ์เอกสารในรูปแบบสีขาว/ดำได้ แต่ต้องให้เอกสารมีความชัดเจน และเอกสารสัญญา 1 ฉบับ จะมี 3 หน้า คือ ส่วนของรายละเอียดข้อมูลผู้ขอรับทุน และรายละเอียดเพิ่มเติมในการทำสัญญา เมื่อทำการพิมพ์แล้ว ให้ทำการแนบเอกสารที่ใช้ในการส่งสัญญา พร้อมกับดำเนินการลงลายมือชื่อ และส่งให้สถานศึกษาทำการตรวจสอบต่อไป

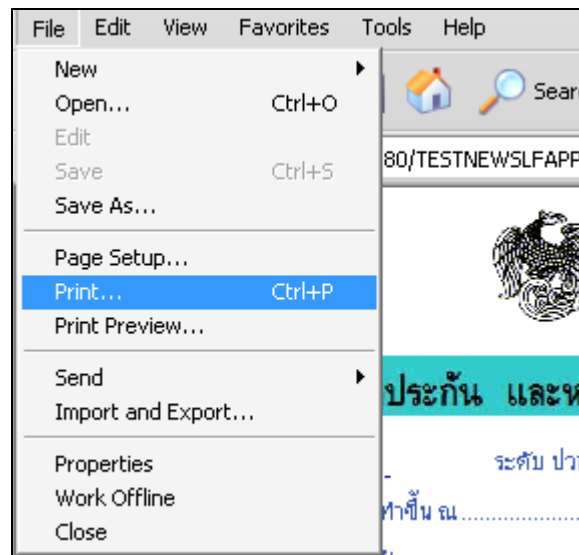

รูปจอภาพ ICLMENU-0004-19

หากผู้ขอรับทุนทำการพิมพ์เอกสารสัญญาแล้ว เอกสารเกิน 3 หน้า ให้ผู้ขอรับทุนทำการปรับวิธีกันซ้าย-ขวา ขอบกระดาษในโปรแกรม Internet Explorer โดยทำการคลิกที่เมนู File → Page Setup.. ดังรูปจอภาพที่ ICLMENU-0004-20

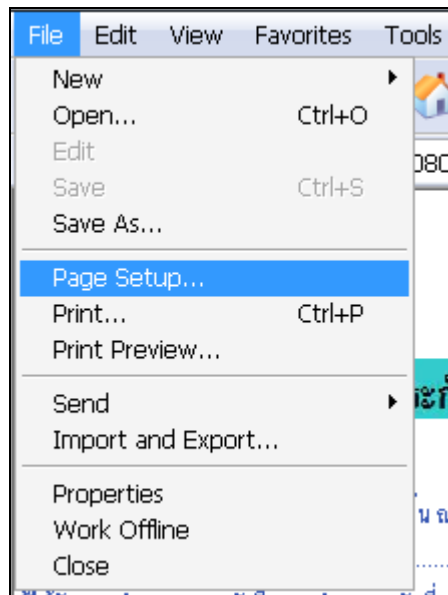

รูปจอภาพ ICLMENU-0004-20

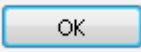
จะปรากฏหน้าจอให้ทำการปรับค่า ให้ทำการกำหนดค่า ในส่วนของ Margins(millimeters) ให้ ช่อง Left : ,Right : ,Top : ,Bottom : ให้มีค่าเป็น 0 ในช่อง Header และ Footer ถ้ามีข้อมูลอยู่ให้ทำการลบข้อมูลให้เป็นค่าว่าง  
 ตั้งรูปจอภาพที่ ICLMENU-0004-21 แล้วทำการคลิกปุ่ม  แล้วให้ทำการพิมพ์เอกสารสัญญาขอรับทุนเงินใหม่อีกครั้ง

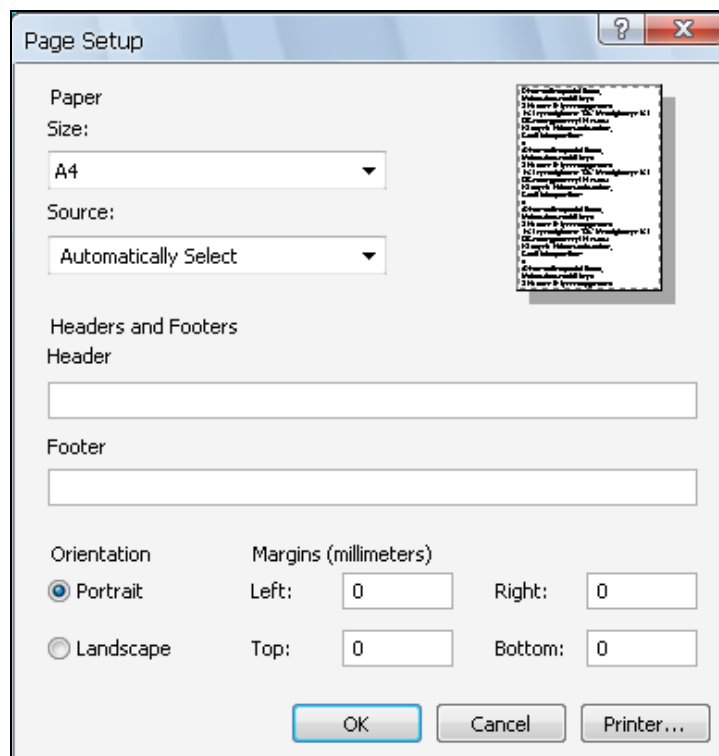

รูปจอภาพ ICLMENU-0004-21

## บทที่ 5

## บันทึกจำนวนเงินค่าเล่าเรียน และค่าใช้จ่ายเกี่ยวเนื่อง กับการศึกษาตามที่สถานศึกษาเรียกเก็บจริง

### วัตถุประสงค์ของการดำเนินการ

ผู้ขอรับทุนจะต้องทำการบันทึกจำนวนเงินค่าเล่าเรียน และค่าใช้จ่ายเกี่ยวเนื่องกับการศึกษาตามที่สถานศึกษาของท่านได้ทำการเรียกเก็บจริงผ่านระบบ e-Studentlon และหากท่านไม่ทำการบันทึกข้อมูลในส่วนนี้ทางสถานศึกษาจะไม่สามารถทำการบันทึกแบบลงทะเบียนฯ และพิมพ์แบบลงทะเบียนเรียนฯ ให้กับท่านได้

### ขั้นตอนการดำเนินการ

#### 5.1 การบันทึกจำนวนเงินค่าเล่าเรียน และค่าใช้จ่ายเกี่ยวเนื่องกับการศึกษาตามที่สถานศึกษาเรียกเก็บจริง

- เมื่อ Login เข้าสู่ระบบ e-Studentloan จะปรากฏ ดังรูปจอภาพ ICLMENU-0005-1

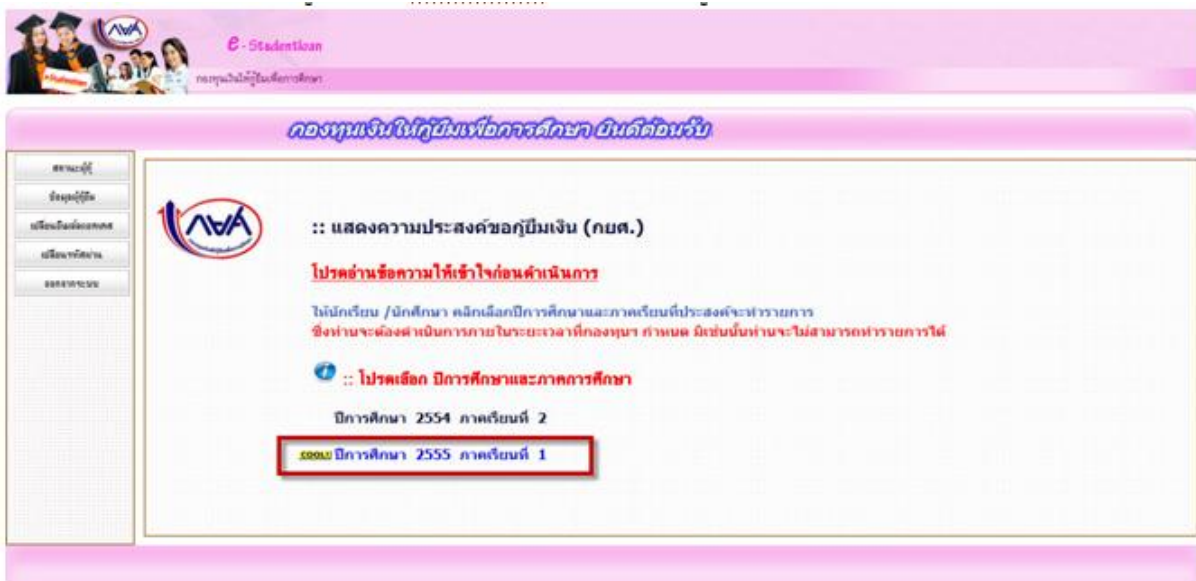

รูปจอภาพ ICLMENU-0005-1

2. คลิกที่ข้อความ ปีการศึกษา และ ภาคเรียนที่จะยื่นแบบคำยื่นยั้น จะปรากฏ ดังรูปจอภาพ ICLMENU-0005-2

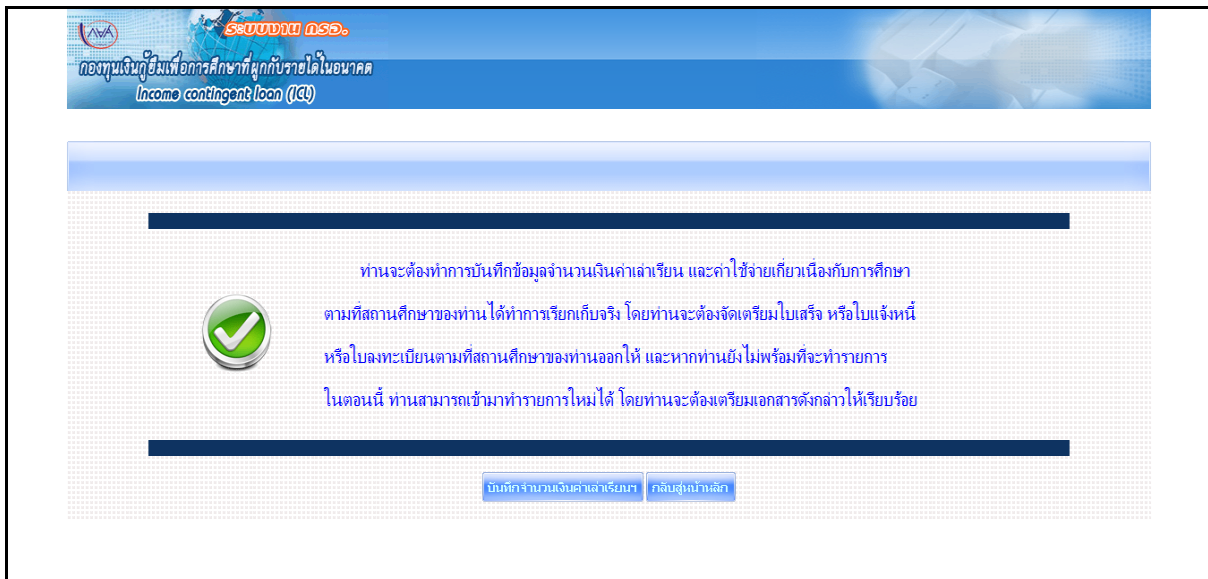

รูปจอภาพ ICLMENU-0005-2

3. คลิกที่ปุ่ม **บันทึกจำนวนเงินค่าเล่าเรียนฯ** จะปรากฏ ดังรูปจอภาพ ICLMENU-0005-3

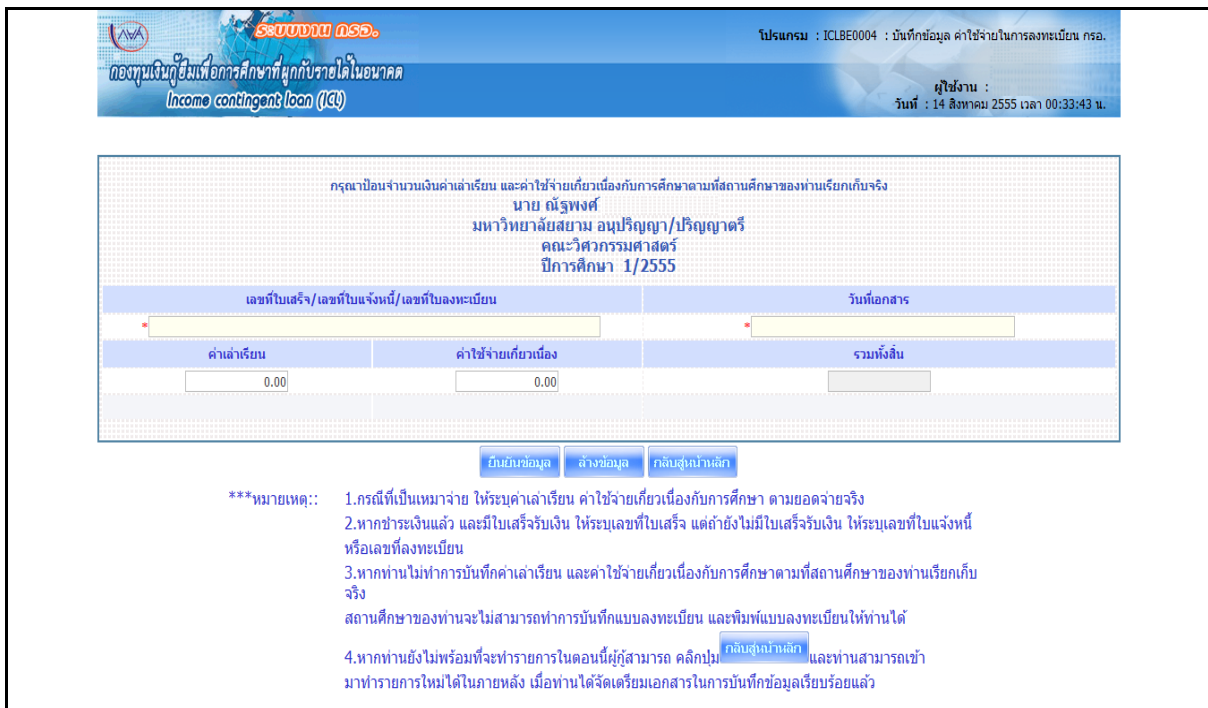

รูปจอภาพ ICLMENU-0005-3

4. ให้ผู้ขอรับทุนทำการป้อนข้อมูลเลขที่ใบเสร็จ / เลขที่ใบแจ้งหนี้ / เลขที่ใบลงทะเบียน , วันที่เอกสาร , จำนวนเงินค่าเล่าเรียน และค่าใช้จ่ายที่เกี่ยวข้องกับการศึกษา เมื่อกรอกข้อมูลเรียบร้อยแล้ว ให้คลิกปุ่ม

**ยืนยันข้อมูล**

ระบบจะแสดงข้อความว่า “ต้องการบันทึกข้อมูลใช่หรือไม่” ดังรูปจอภาพ ICLMENU-0005-5 ให้คลิกปุ่ม เพื่อยืนยันการบันทึกข้อมูล จากนั้นระบบจะแสดงผลการบันทึกข้อมูล ดังรูปจอภาพ ICLMENU-0005-6 และให้ผู้ขอรับทุนรอสถานศึกษาทำเอกสารใบลงทะเบียนเรียน

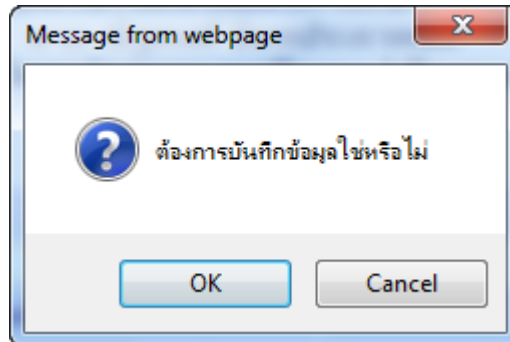

รูปจอภาพ ICLMENU-0005-5

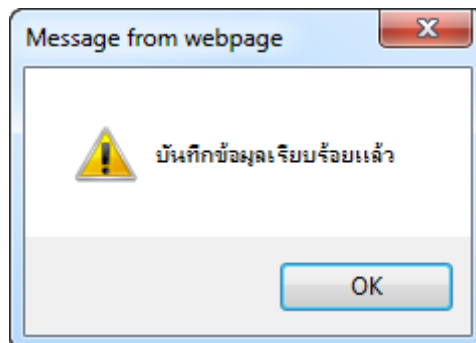

รูปจอภาพ ICLMENU-0005-6

## บทที่ 6

# แบบคำยืนยันขอกู้ยืมเงิน

### วัตถุประสงค์ของการดำเนินการ

ผู้ขอรับทุนจะต้องทำการบันทึกแบบคำยืนยันขอกู้ยืมเงิน เพื่อเป็นการแจ้งความประสงค์ขอยืนยันในการขอรับทุนผ่านระบบ e-Studentloan ต่อสำหรับผู้ขอรับทุนที่ไม่เปลี่ยนระดับการศึกษา หรือย้ายสถานศึกษากับทางสถานศึกษาที่ผู้ขอรับทุนต้องการยื่นขอกู้ยืมเงิน

### ขั้นตอนการดำเนินการ

#### 6.1 การบันทึกแบบคำยืนยันขอกู้ยืมเงิน

1. เมื่อ Login เข้าสู่ระบบ e-Studentloan จะปรากฏ ดังรูปจอภาพ ICLMENU-0006-1

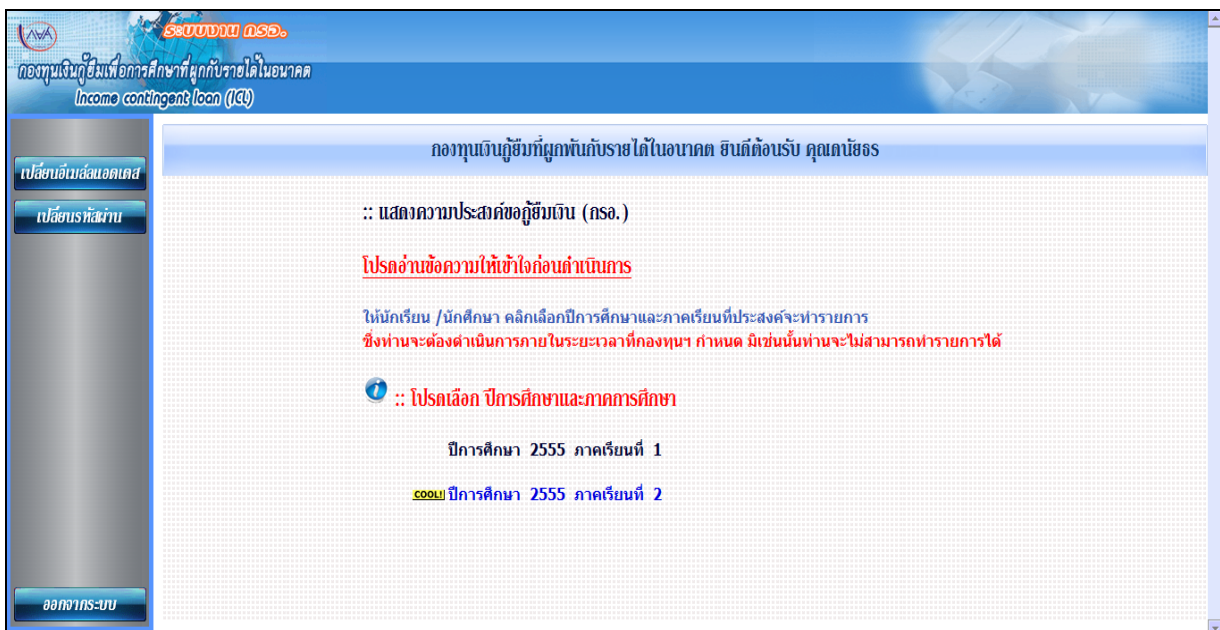

รูปจอภาพ ICLMENU-0006-1

2. คลิกที่ข้อความ ปีการศึกษา และ ภาคเรียนที่จะยื่นแบบคำขอยื่นขอกู้ยืม จะปรากฏ ดังรูปจอภาพ ICLMENU-0006-2

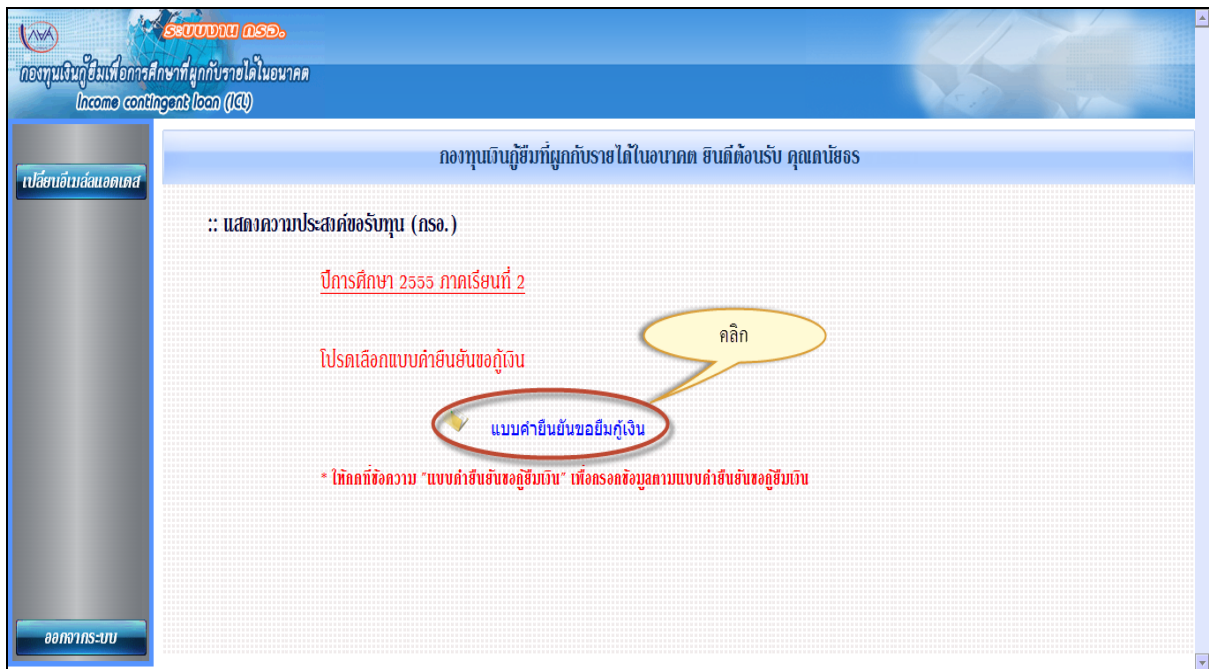

รูปจอภาพ ICLMENU-0006-2

3. ระบบจะปรากฏจอภาพแบบคำยืนยันยืนยันของกู้ยืมเงิน ดังรูปจอภาพ ICLMENU-0006-3

**ระบบงาน กรอ.**

**กองทุนเงินกู้ยืมเพื่อการศึกษาที่ผูกกับรายได้ในอนาคต**  
Income contingent loan (ICL)

โปรแกรม : ICLBE0005 : มีนที่กแบบคำยืนยันการขอกู้ยืมเงิน กรอ.

ผู้ใช้งาน :  
วันที่ : 6 กุมภาพันธ์ 2556 เวลา 22:51:50 น.

คำยืนยันการขอกู้ยืมเงิน กองทุนเพื่อการศึกษาที่ผูกกับรายได้ในอนาคต  
หลักสูตร อุดมศึกษา  
โปรดอ่านข้อความโดยละเอียดและกรอกข้อมูลตามความเป็นจริง

**1. ข้อมูลสถานศึกษา**

ชื่อสถานศึกษา	มหาวิทยาลัยหอการค้าไทย	มีการศึกษา	2555	ภาคการศึกษา	2
ระดับ	<input checked="" type="radio"/> อนุปริญญา <input type="radio"/> ปริญญาตรี	คณะ	<input type="text" value="กสิกรรม"/>		
เวลาการศึกษาตามหลักสูตร	<input type="radio"/> 1 <input type="radio"/> 2 <input type="radio"/> 3 <input checked="" type="radio"/> 4 <input type="radio"/> 5 <input type="radio"/> 6	พิมพ์ชื่อคณะที่ต้องการแล้วกดปุ่ม ค้นหา			
การเรียนการสอน	<input checked="" type="radio"/> โครงการปกติ <input type="radio"/> โครงการพิเศษ	<input type="checkbox"/> กรณีไม่พบคณะที่ต้องการ และกรุณาคัดเลือกสถานศึกษาเพื่อเพิ่มเติมคณะของท่าน			
ชั้นปีที่ท่านจะขอกู้	<input checked="" type="radio"/> 1 <input type="radio"/> 2 <input type="radio"/> 3 <input type="radio"/> 4 <input type="radio"/> 5 <input type="radio"/> 6				
ประวัติการกู้ยืมระดับ อุดมศึกษา	1 ปี <input type="button" value="ดูข้อมูล"/>				

**2. ข้อมูลบุคคล**

(2.1) เลขประจำตัวประชาชน	: 1-6798-00176-80-X
(2.2) ชื่อ	: <input type="text" value="หนูดี"/>
(2.3) สกุล	: <input type="text" value="รักเรียน"/>
(2.4) วันเดือนปีเกิด	: 12/02/2537
(2.5) รหัสนักศึกษา	: *
(2.6) ที่อยู่ตามทะเบียนบ้าน	: เลขที่ 10 หมู่ที่ 2 ตำบลทุ่งสนม อำเภอเขาค้อ จังหวัดเพชรบูรณ์ 67270
(2.7) เบอร์โทรศัพท์ที่สามารถติดต่อได้	: *
(2.8) E-mail Address	: *
(2.9) เบอร์มือถือ	: * <span style="color: red;">ตัวอย่างการระบุหมายเลขโทรศัพท์มือถือ เช่น 08-1111-1111</span>

**3. ความประสงค์ขอกู้**

ค่าเล่าเรียน  
 ค่าใช้จ่ายเกี่ยวเนื่องกับการศึกษา  
 ค่าครองชีพ

**4. เงื่อนไขในการโอนเงินผ่านบัญชีธนาคาร**

ธนาคารกรุงไทย จำกัด (มหาชน) เลขที่บัญชี

ท่านประสงค์จะทำสัญญาแบบทั่วไป  
 ท่านประสงค์จะทำสัญญาตามหลักศาสนาอิสลาม  
 ธนาคารอิสลามแห่งประเทศไทย  
 ท่านต้องทำสัญญาตามหลักศาสนาอิสลาม

**5. รับเงื่อนไขทำสัญญาตามหลักศาสนาอิสลาม**

**6. คำยืนยัน**

ข้าพเจ้าขอรับรองว่าข้อมูลดังกล่าวข้างต้นที่ให้ไว้เป็นความจริงและข้าพเจ้ายอมรับเงื่อนไขการพิจารณาเงินกู้ยืมเพื่อการศึกษาตามหลักเกณฑ์ที่กองทุนเงินให้กู้ยืมเพื่อการศึกษากำหนด และยินยอมให้ข้อมูลทางอิเล็กทรอนิกส์ซึ่งข้าพเจ้าได้จัดทำขึ้น ถือเป็นส่วนหนึ่งของสัญญากู้ยืม

ยอมรับ

รูปจอภาพ ICLMENU-0006-3

3. ผู้กู้ยืมจะต้องทำการระบุข้อมูลแบบคำยืนยันของกู้ยืม โดยข้อมูลจะแบ่งเป็น 4 ส่วนดังนี้

**ส่วนที่ 1 ข้อมูลสถานศึกษา**

ระบบจะทำการแสดงข้อมูลสถานศึกษาที่ผู้กู้ยืมได้ทำการแจ้งยืนยันของกู้ยืม ผู้กู้ยืมจะต้องระบุข้อมูลรายละเอียดเกี่ยวกับข้อมูลสถานศึกษา คณะ สาขาวิชา โดยแบ่งตามระดับการศึกษาดังนี้

- ระดับอาชีวศึกษา (ปวส. และ ปวท.)

ผู้กู้ยืมจะต้องทำการระบุข้อมูล ประเภทวิชา ระดับชั้นปีที่ต้องการขอกู้ยืม หลักสูตร และระยะเวลาการศึกษาตามหลักสูตร ดังรูปจอภาพที่ ICLMENU-0006-6

คำยืนยันการขอกู้ยืมเงิน กองทุนเงินกู้ยืมเพื่อการศึกษา  
หลักสูตร อาชีวศึกษา  
โปรดอ่านข้อความโดยละเอียดและกรอกข้อมูลตามความเป็นจริง

1. ข้อมูลสถานศึกษา

ชื่อสถานศึกษา  ปีการศึกษา  ภาคการศึกษา

ประเภทวิชา \*  ระดับชั้นปีที่ท่านจะขอกู้ \*  1  2  3  4

หลักสูตร \*  ปวท.  ปวส. เวลาการศึกษาตามหลักสูตร \*  1  2  3  4

รูปจอภาพ ICLMENU-0006-6

- ระดับอนุปริญญา / ปริญญาตรี

ผู้กู้ยืมจะต้องทำการระบุข้อมูล ระดับการศึกษา คณะวิชาที่ศึกษา ระยะเวลาการศึกษาตามหลักสูตร หลักสูตรการเรียนการสอน และระยะเวลาการศึกษาตามหลักสูตร ดังรูปจอภาพที่ ICLMENU-0006-7

คำยืนยันการขอกู้ยืมเงิน กองทุนเพื่อการศึกษาที่ผูกกับรายได้ในอนาคต  
หลักสูตร อุดมศึกษา  
โปรดอ่านข้อความโดยละเอียดและกรอกข้อมูลตามความเป็นจริง

1. ข้อมูลสถานศึกษา

ชื่อสถานศึกษา  ปีการศึกษา  ภาคการศึกษา

ระดับ \*  อนุปริญญา  ปริญญาตรี คณะ\*

เวลาการศึกษาตามหลักสูตร \*  1  2  3  4  5  6 **พิมพ์ชื่อคณะที่ต้องการแล้วกดปุ่ม ค้นหา**

การเรียนการสอน \*  โครงการปกติ  โครงการพิเศษ  กรณีไม่พบคณะที่ต้องการ และกรุณาคัดต่อสถานศึกษาเพื่อเพิ่มเติมคณะของท่าน

ชั้นปีที่ท่านจะขอกู้ \*  1  2  3  4  5  6

ประวัติการกู้ยืมระดับ อุดมศึกษา 1 ปี

รูปจอภาพ ICLMENU-0006-7

**ส่วนที่ 2 ข้อมูลบุคคล**

ระบบจะทำการแสดงข้อมูล เลขที่บัตรประจำตัวประชาชน ชื่อ สกุล วันเดือนปีเกิด ที่อยู่ตามทะเบียนบ้าน ตามข้อมูลจากสำนักทะเบียนราษฎร กรมการปกครอง ผู้กู้ยืมจะต้องทำการระบุ รหัสนักศึกษา เบอร์โทรศัพท์ที่ติดต่อได้ และ ทำการเลือกสถานะการกู้ยืม ในข้อที่ 2.8 ดังรูปจอภาพที่ ICLMENU-0006-8

2. ข้อมูลบุคคล

(2.1) เลขประจำตัวประชาชน :

(2.2) ชื่อ :

(2.3) สกุล :

(2.4) วันเดือนปีเกิด :

(2.5) รหัสนักศึกษา : \*

(2.6) ที่อยู่ตามทะเบียนบ้าน :

(2.7) เบอร์โทรศัพท์ที่สามารถติดต่อได้ : \*

(2.8) E-mail Address : \*

(2.9) เบอร์มือถือ : \*

รูปจอภาพ ICLMENU-0006-8

**ส่วนที่ 3 ความประสงค์ขอกู้ยืม**

ผู้กู้ยืมต้องทำการเลือกข้อมูลความประสงค์ขอกู้ยืมในปีการศึกษานี้ แต่ในกรณีที่เป็นภาคเรียนที่ 2 หรือ 3 ระบบจะทำการแสดงข้อมูลความประสงค์ขอกู้จากข้อมูล แบบคำขอกู้ยืม ในภาคเรียนที่ 1 โดยระบบแบ่งเป็นส่วนของ ค่าเล่าเรียน ค่าใช้จ่ายเกี่ยวเนื่องกับการศึกษา และค่าครองชีพ (เงินที่ผู้กู้ยืมจะได้รับทุกเดือน โดยจะโอนเข้าบัญชีของผู้กู้ยืม) ดังรูปจอภาพที่ ICLMENU-0006-9

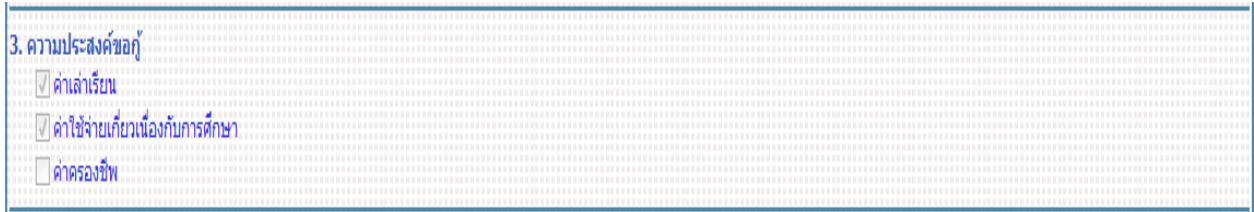

รูปจอภาพ ICLMENU-0006-9

**ส่วนที่ 4 เงื่อนไขในการโอนเงินผ่านบัญชีธนาคาร**

ระบบจะทำการแสดงข้อมูลเงื่อนไขการโอนเงินผ่านบัญชีธนาคารตามข้อมูลที่ได้มีการบันทึกไว้ในแบบคำยืนยันขอกู้ยืมเงิน ดังรูปจอภาพที่ ICLMENU-0006-10

รูปจอภาพ ICLMENU-0006-10

**ส่วนที่ 5 เงื่อนไขทำสัญญาตามหลักศาสนาอิสลาม**

ระบบจะทำการแสดงข้อมูลเงื่อนไขทำสัญญาตามหลักศาสนาอิสลามตามข้อมูลที่ได้มีการบันทึกไว้ในแบบคำยืนยันขอกู้ยืมเงิน ดังรูปจอภาพที่ ICLMENU-0006-11

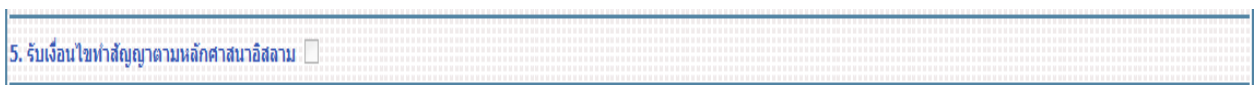

รูปจอภาพ ICLMENU-0006-11

**ส่วนที่ 6 คำยืนยัน**

ผู้กู้ยืมจะต้องคลิกเลือกปุ่มยอมรับเงื่อนไขการกรอกข้อมูลแบบคำยืนยันขอกู้ยืมเงิน ดังรูปจอภาพที่ ICLMENU-0006-12

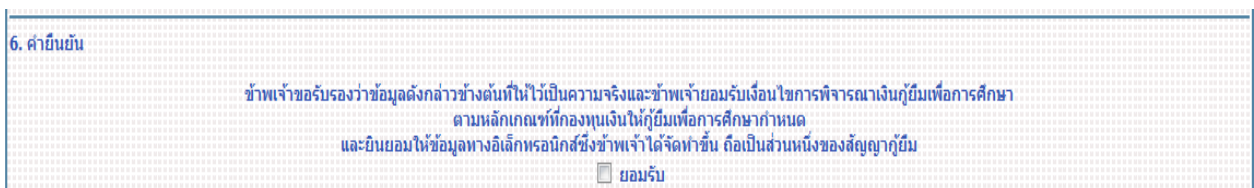

รูปจอภาพ ICLMENU-0006-12

4. เมื่อกรอกข้อมูลเรียบร้อยแล้ว ให้กดปุ่ม **บันทึกแบบ** จะปรากฏจอภาพ ดังรูปจอภาพ ICLMENU-0006-13 และให้ผู้กู้ยืมรอสถานศึกษาทำเอกสารใบลงทะเบียนเรียน เมื่อผู้กู้กดปุ่ม OK โปรแกรมจะกลับสู่หน้าจอหลัก

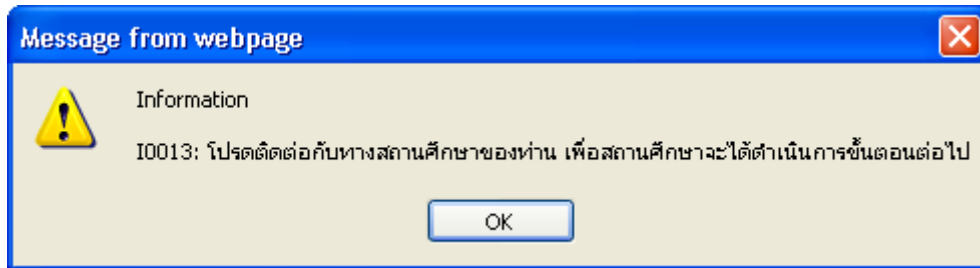

รูปจอภาพ ICLMENU-0006-13

## 6.2 การแก้ไขข้อมูลแบบคำยืนยันของกู้ยืมเงิน

ในกรณีที่ผู้กู้ยืมต้องการแก้ไขข้อมูลในแบบคำยืนยันของกู้ยืม โดยที่สถานศึกษายังไม่ได้ทำการพิมพ์เอกสารใบลงทะเบียนเรียน ผู้กู้ยืมยังสามารถทำการแก้ไขแบบคำขอกู้ยืมเงินได้โดยดำเนินการดังนี้

1. เมื่อ Login เข้าสู่ระบบ e-Studentloan จะปรากฏ ดังรูปจอภาพ ICLMENU-0006-14

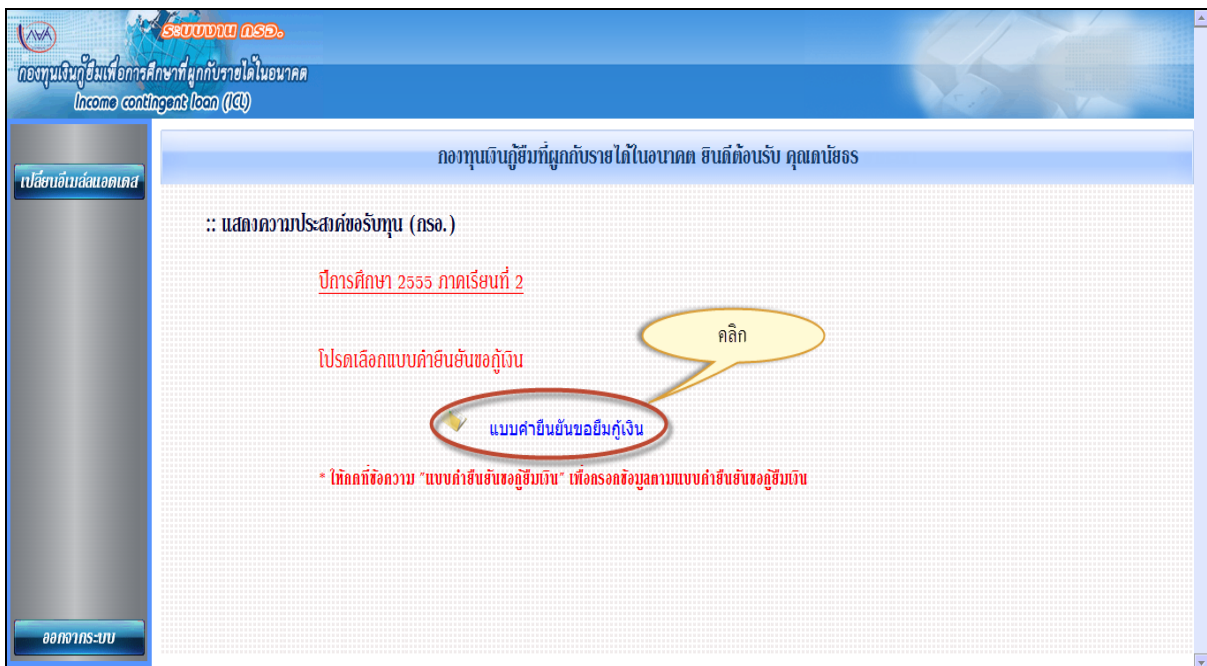

รูปจอภาพ ICLMENU-0006-14

3. คลิกที่ข้อความ ปีการศึกษา และภาคเรียนที่จะยื่นแบบคำยื่นยื่น จะปรากฏ ดังรูปจอภาพ ICLMENU-0006-16

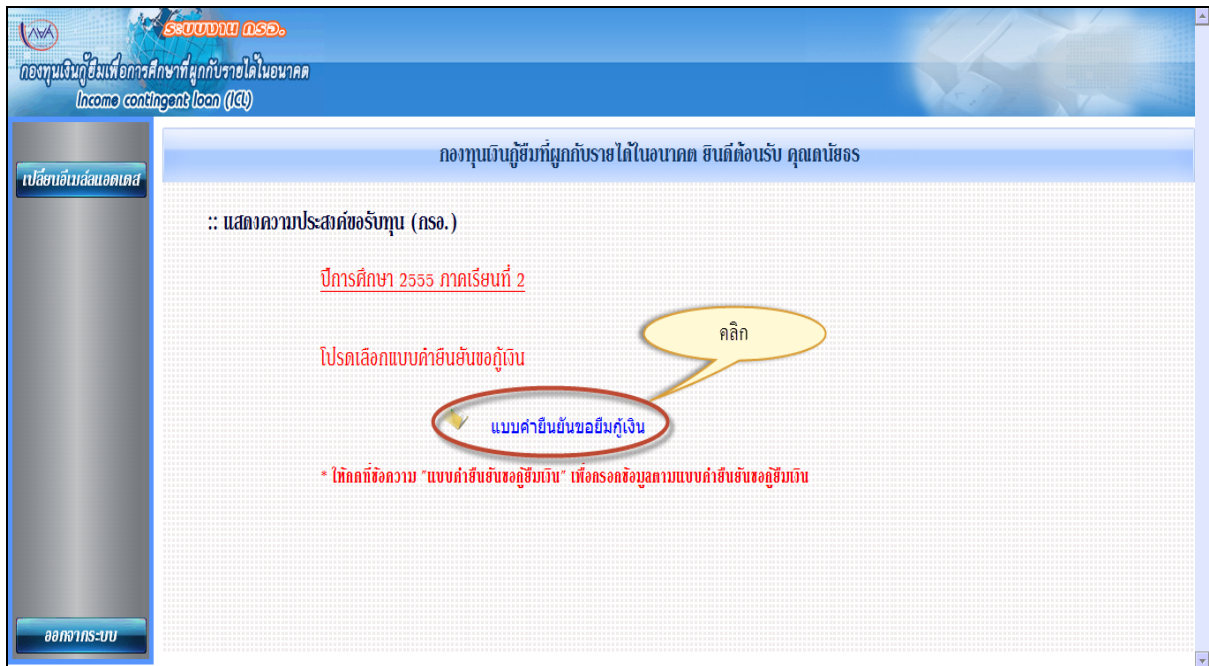

รูปจอภาพ ICLMENU-0006-16

4. คลิกที่แบบคำยื่นยื่นขอกู้ยืมเงิน จะปรากฏจอภาพ แบบคำยื่นยื่นขอกู้ยืมเงินที่ผู้กู้ยืมได้ทำการบันทึกไว้ ดังรูปจอภาพ ICLMENU-0006-17 ให้ผู้กู้ยืมทำการแก้ไขข้อมูลให้ถูกต้องและ ทำการกดปุ่ม **บันทึกแบบ** ระบบ จะทำการบันทึกข้อมูลที่มีการแก้ไขแล้วในข้อมูลแบบคำยื่นยื่นขอกู้ยืมเงิน

**ระบบงาน กรอ.**  
กองทุนเงินกู้ยืมเพื่อการศึกษาที่ผูกกับรายได้ในอนาคต  
Income contingent loan (ICL)

โปรแกรม : ICLBE0005 : บันทึกแบบคำยืนยันการขอกู้ยืมเงิน กรอ.  
ผู้ใช้งาน : ดนัยธร อาละณา  
วันที่ : 6 กุมภาพันธ์ 2556 เวลา 22:47:09 น.

**คำยืนยันการขอกู้ยืมเงิน กองทุนเพื่อการศึกษาที่ผูกกับรายได้ในอนาคต**  
**หลักสูตร อุดมศึกษา**  
**โปรดอ่านข้อความโดยละเอียดและกรอกข้อมูลตามความเป็นจริง**

**1. ข้อมูลสถานศึกษา**

ชื่อสถานศึกษา : มหาวิทยาลัยเทคโนโลยีพระจอมเกล้าธนบุรี ปีการศึกษา : 2555 ภาคการศึกษา : 2

ระดับ :  อนุปริญญา  ปริญญาตรี คณะ :  คณะวิทยาศาสตร์และเทคโนโลยี  เกษตร

เวลาการศึกษาตามหลักสูตร :  1  2  3  4  5  6 **พิมพ์ชื่อคณะที่ต้องการแล้วกดปุ่ม ค้นหา**

การเรียนการสอน :  โครงการปกติ  โครงการพิเศษ  กรณีไม่พบคณะที่ต้องการ และกรุณาคัดต่อสถานศึกษาเพื่อเพิ่มเต็มคณะของท่าน

ชั้นปีที่ท่านจะขอกู้ :  1  2  3  4  5  6

ประวัติการกู้ยืมระดับ อุดมศึกษา : 1 ปี

---

**2. ข้อมูลบุคคล**

(2.1) เลขประจำตัวประชาชน : 1-6798-00176-80-X

(2.2) ชื่อ :

(2.3) สกุล :

(2.4) วันเดือนปีเกิด : 12/02/2537

(2.5) รหัสนักศึกษา : \* 5545010002

(2.6) ที่อยู่ตามทะเบียนบ้าน : เลขที่ 10 หมู่ที่ 2 ตำบลทุ่งสมอ อำเภอเขาค้อ จังหวัดเพชรบูรณ์ 67270

(2.7) เบอร์โทรศัพท์ที่สามารถติดต่อได้ : \* 0899999999

(2.8) E-mail Address : \* admin@studentloan.or.th

(2.9) เบอร์มือถือ : \* 08-9999-9999 **ตัวอย่างการระบุหมายเลขโทรศัพท์มือถือ เช่น 08-1111-1111**

---

**3. ความประสงค์ขอกู้**

ค่าเล่าเรียน

ค่าใช้จ่ายเกี่ยวเนื่องกับการศึกษา

ค่าครองชีพ

---

**4. เงื่อนไขในการโอนเงินผ่านบัญชีธนาคาร**

ธนาคารกรุงไทย จำกัด (มหาชน) เลขที่บัญชี : 9999999999

ทำประสงค์จะทำสัญญาแบบทั่วไป

ทำประสงค์จะทำสัญญาตามหลักศาสนาอิสลาม

ธนาคารอิสลามแห่งประเทศไทย

ทำประสงค์ทำสัญญาตามหลักศาสนาอิสลาม

---

**5. รับเงื่อนไขทำสัญญาตามหลักศาสนาอิสลาม**

---

**6. คำยืนยัน**

ข้าพเจ้าขอรับรองว่าข้อมูลดังกล่าวข้างต้นเป็นความจริงและข้าพเจ้ายอมรับเงื่อนไขการพิจารณาเงินกู้ยืมเพื่อการศึกษา  
ตามหลักเกณฑ์ที่กองทุนเงินให้กู้ยืมเพื่อการศึกษากำหนด  
และยินยอมให้ข้อมูลทางอิเล็กทรอนิกส์ซึ่งข้าพเจ้าได้จัดทำขึ้น ถือเป็นส่วนหนึ่งของสัญญากู้ยืม

ยอมรับ

รูปจอภาพ ICLMENU-0006-17

### 6.3 การยกเลิกแบบคำยืนยันของกู้ยืมเงิน

ในกรณีที่ผู้กู้ยืมต้องการยกเลิกแบบคำขอกู้ยืม โดยที่สถานศึกษายังไม่ได้ทำการอนุมัติประกาศรายชื่อผู้มีสิทธิการกู้ยืม ผู้กู้ยืมยังสามารถทำการยกเลิกแบบคำขอกู้ยืมเงินได้โดยดำเนินการดังนี้

เมื่อ Login เข้าสู่ระบบ e-Studentloan จะปรากฏ ดังรูปจอภาพ ICLMENU-0006-18

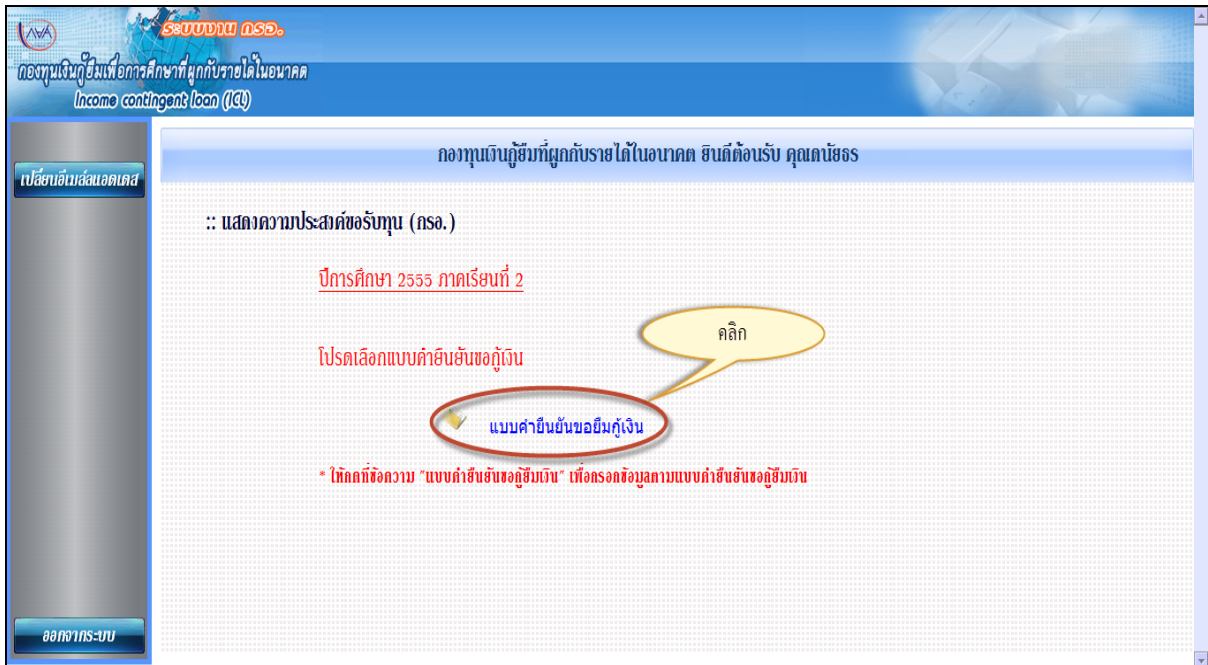

รูปจอภาพ ICLMENU-0006-18

- คลิกที่ข้อความ ปีการศึกษา และภาคเรียนที่จะยื่นแบบคำยืนยัน จะปรากฏ ดังรูปจอภาพ ICLMENU-0006-19

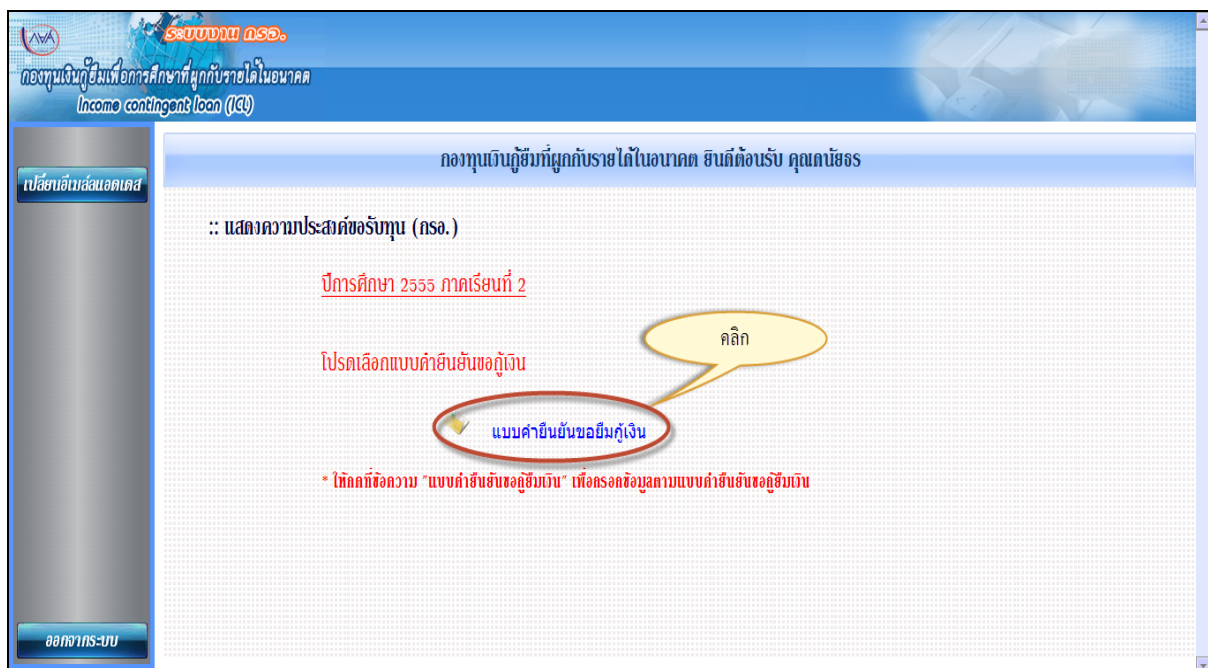

รูปจอภาพ ICLMENU-0005-19

5. คลิกที่ แบบคำยืนยันขอกู้ยืมเงิน จะปรากฏจอภาพ แบบคำขอกู้ยืมเงินที่ผู้กู้ยืมได้ทำการบันทึกไว้ ดังรูป  
จอภาพ ICLMENU-0006-20

- 1. ข้อมูลสถานศึกษา** (Institution Information): Includes school name, level (ปริญญาตรี), semester (2), and program details.
- 2. ข้อมูลบุคคล** (Personal Information): Fields for ID number, name, phone number, and email address.
- 3. ความประสงค์ขอกู้** (Loan Purpose): Checkboxes for 'ค่าเล่าเรียน' (tuition) and 'ค่าใช้จ่ายเกี่ยวกับการศึกษา' (education-related expenses).
- 4. เงินโอนในการโอนเงินผ่านบัญชีธนาคาร** (Bank Transfer): Radio buttons for various bank transfer methods.
- 5. รับเงินโอนทำสัญญาตามหลักศาสนอิสลาม** (Islamic Contract): A checkbox for accepting an Islamic contract.
- 6. คำยืนยัน** (Confirmation): A section for the user to confirm the information and agree to the terms.

Buttons at the bottom include 'พิมพ์แบบ', 'บันทึกแบบ', 'ยกเลิกแบบ', and 'กลับสู่หน้าหลัก'.

รูปจอภาพ ICLMENU-0006-20

การยกเลิกแบบให้กดปุ่ม  จะปรากฏข้อความเตือน ดังรูปจอภาพ ICLMENU-0006-21

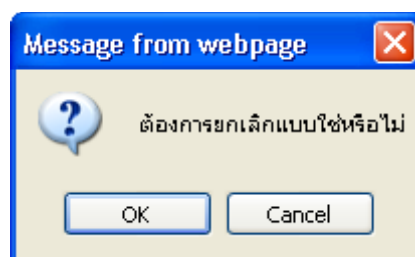

รูปจอภาพ ICLMENU-0006-21

6. เมื่อยกเลิกแบบเรียบร้อยแล้ว และจะปรากฏข้อความเตือน ดังรูปภาพ ICLMENU-0006-22

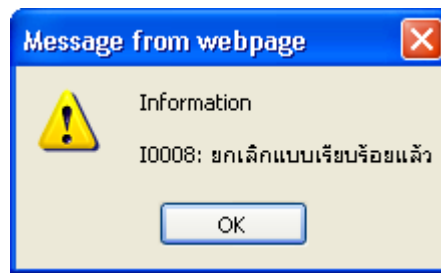

รูปภาพ ICLMENU-0006-22

# บทที่ 7

## การแก้ไขข้อมูล

### วัตถุประสงค์ของการดำเนินการ

ผู้ขอรับทุนสามารถทำการแก้ไขข้อมูลที่เกี่ยวข้องกับระบบ e-Studentloan โดยข้อมูลที่สามารถแก้ไขได้มีข้อมูลดังนี้

ข้อมูลอีเมลแอดเดรส ( Email Address ) ของผู้ขอรับทุน

ข้อมูลรหัสผ่านการเข้าสู่ระบบของผู้ขอรับทุน

### ขั้นตอนการดำเนินการ

#### 7.1 การแก้ไขข้อมูล อีเมลแอดเดรส ( Email Address ) ของผู้ขอรับทุน

ผู้ขอรับทุนสามารถทำการแก้ไขข้อมูล อีเมลแอดเดรส ( Email Address ) ของผู้ขอรับทุน โดยดำเนินการตามขั้นตอนดังนี้

1. เมื่อผู้ขอรับทุนเข้าสู่ระบบ e-Studentloan จะปรากฏหน้าจอ ดังรูปจอภาพ ICLMENU-0007-1

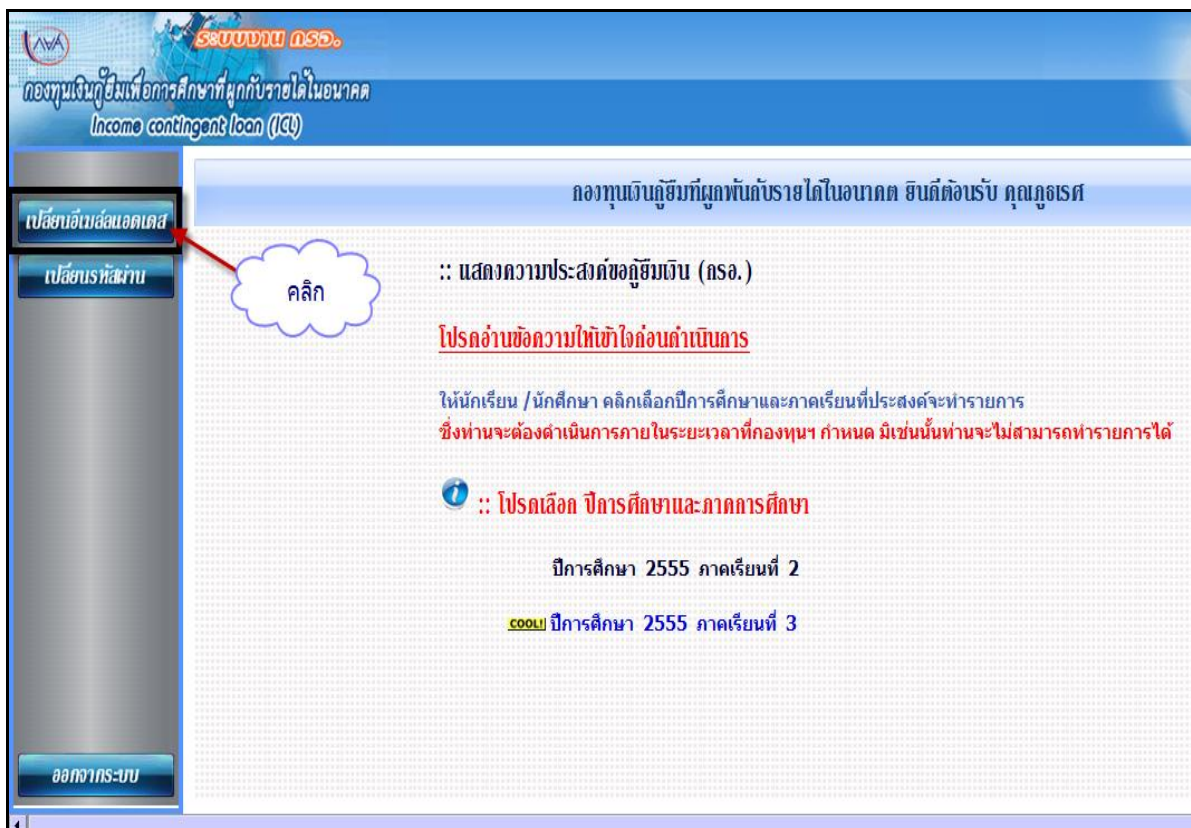

รูปจอภาพ ICLMENU-0007-1

2. คลิกที่ปุ่ม  ในแถบเมนูด้านซ้าย จะปรากฏจอภาพให้ทำการแก้ไขอีเมล โดยระบบจะแสดงข้อมูลอีเมล ณ ปัจจุบัน ดังรูปจอภาพ ICLMENU-0007-2

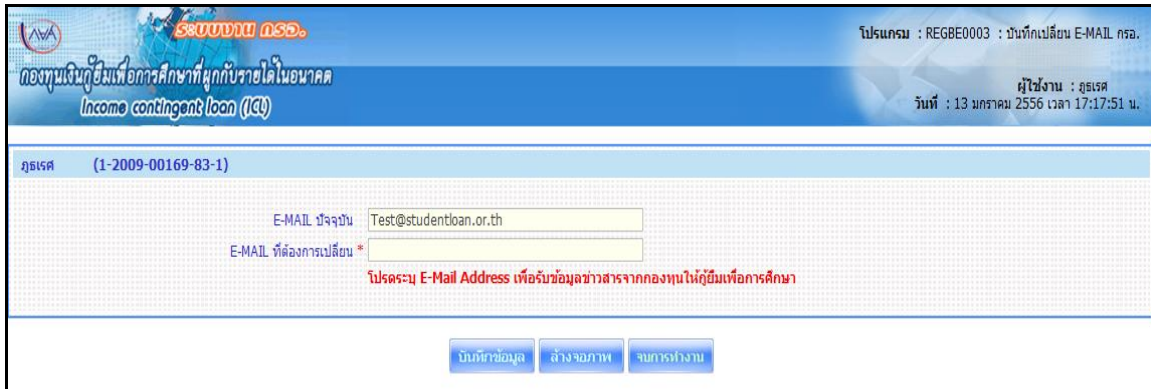

รูปจอภาพ ICLMENU-0007-2

3. ระบุ อีเมล ที่ต้องการเปลี่ยน แล้วคลิกที่ปุ่ม  ระบบจะทำการเปลี่ยนแปลงข้อมูลอีเมลของผู้กู้ยืมใหม่ตามที่ผู้กู้ยืมได้ระบุไว้ และแจ้งผลการเปลี่ยนแปลงดังรูปจอภาพ ICLMENU-0007-3

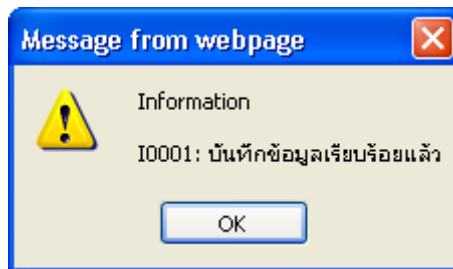

รูปจอภาพ ICLMENU-0007-3

## 7.2 การแก้ไขรหัสผ่าน ของผู้ขอรับทุน

ผู้กู้ยืมสามารถทำการแก้ไขข้อมูลรหัสผ่านที่ใช้ในการเข้าสู่ระบบของผู้รับทุนโดยดำเนินการตามขั้นตอนดังนี้

1. เมื่อผู้ใช้เข้าสู่ระบบ e-Studentloan จะปรากฏ ดังรูปจอภาพ ICLMENU-0007-4

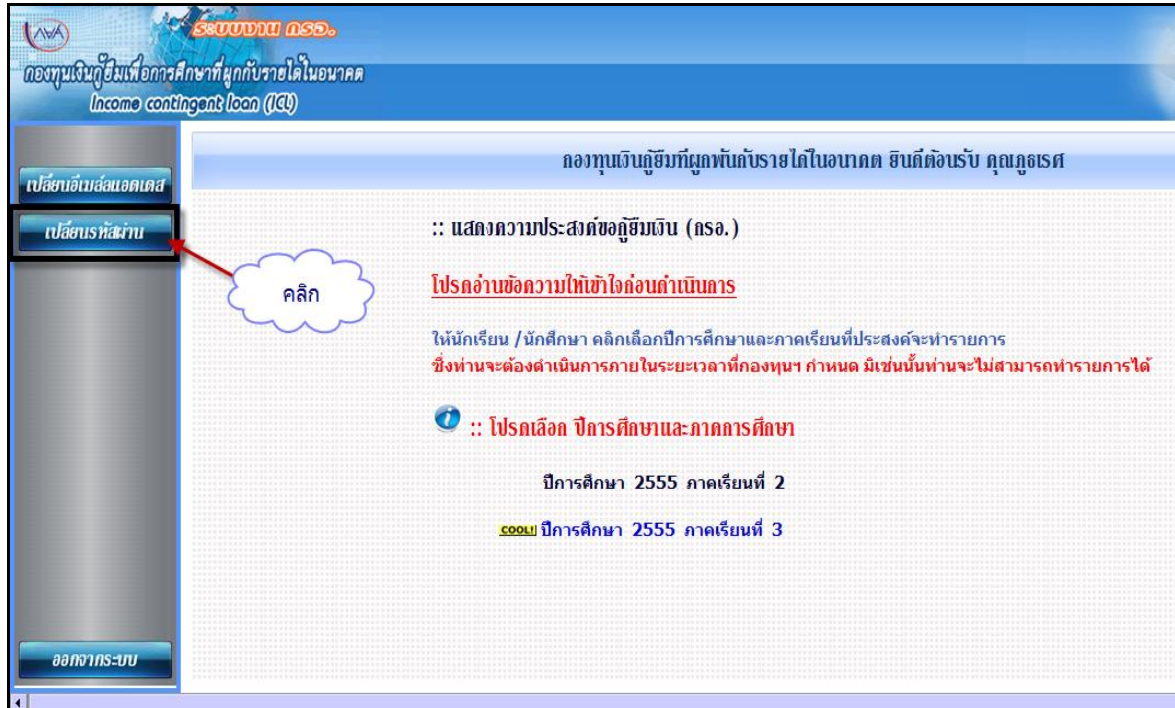

รูปจอภาพ ICLMENU-0007-4

2. ทำการคลิกที่ปุ่ม  ในแถบเมนูด้านซ้าย จะปรากฏจอภาพให้ทำการแก้ไข รหัส โดยระบบจะแสดงข้อมูลอีเมล ณ ปัจจุบัน ดังรูปจอภาพ ICLMENU-0007-5

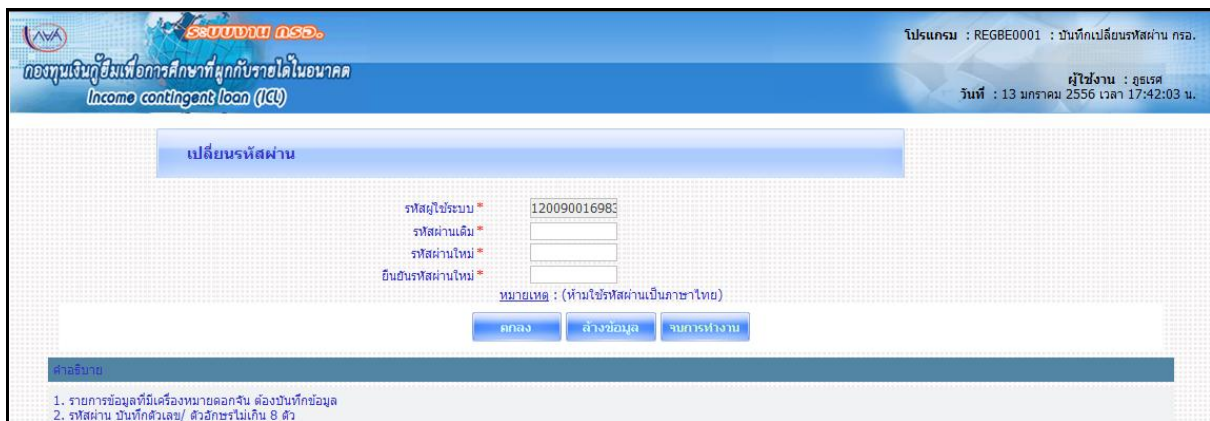

รูปจอภาพ ICLMENU-0007-5

3. ทำการระบุรหัสผ่านปัจจุบันในช่องรหัสผ่านเดิม และทำการระบุรหัสผ่านใหม่ที่ต้องการเปลี่ยน ในช่องรหัสผ่านใหม่ และยืนยันรหัสผ่านใหม่ ดังรูปจอภาพ ICLMENU-0007-6 และทำการกดปุ่ม  ระบบ จะทำการแก้ไขรหัสผ่านผู้กู้ใหม่ตามที่ถูกระบุไว้ และแจ้งผลการเปลี่ยนรหัสผ่านดังรูปจอภาพ รูปจอภาพ ICLMENU-0007-7

**เปลี่ยนรหัสผ่าน**

รหัสผู้ใช้ระบบ \* 120090016983

รหัสผ่านเดิม \* ●●●●

รหัสผ่านใหม่ \* ●●●●●●

ยืนยันรหัสผ่านใหม่ \* ●●●●●●

หมายเหตุ : (ห้ามใช้รหัสผ่านเป็นภาษาไทย)

ตกลง    ล้างข้อมูล    จบการทำงาน

รูปจอภาพ ICLMENU-0007-6

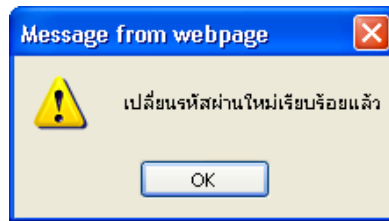

รูปจอภาพ ICLMENU-0007-7

## บทที่ 8

# การ Reset รหัสผ่าน

### วัตถุประสงค์ของการดำเนินการ

ผู้ขอรับทุนสามารถทำการ Reset รหัสผ่านในกรณีที่ผู้ขอรับทุนลืมรหัสผ่านในระบบ e-Studentloan

### ขั้นตอนการดำเนินการ

8.1 จากหน้าจอ Login เข้าสู่ระบบสำหรับผู้ขอรับทุน ดังรูปจอภาพ ICLMENU-0007-1 ให้ผู้ขอรับทุนคลิกที่ปุ่ม **Reset รหัสผ่าน** ดังรูปจอภาพ ICLMENU-0008-2 จากนั้นจะปรากฏหน้าจอตั้งรูปจอภาพ ICLMENU-0008-3

ตั้งรูปจอภาพ ICLMENU-0008-1

**โปรด Login เข้าสู่ระบบ**

เลขประจำตัวประชาชน : \*  13 หลัก

รหัสผ่าน : \*

**คลิก**

**ประกาศกองทุนเงินกู้ยืมเพื่อการศึกษา**

เรื่อง กำหนดการให้กู้ยืมเงินกองทุนเงินกู้ยืมเพื่อการศึกษา สำหรับภาคเรียนที่ 3 ปีการศึกษา 2553

ตามที่กองทุนเงินกู้ยืมเพื่อการศึกษาได้มีประกาศ เรื่อง กำหนดการให้กู้ยืมเพื่อการศึกษาสำหรับปีการศึกษา 2553 ลงวันที่ 11 มกราคม 2553 นั้น

ดังนั้น เพื่อให้การดำเนินการให้กู้ยืมเป็นไปตามกำหนดการ กองทุนฯ จึงได้กำหนดให้กู้ยืมแบบยื่นเอกสารลงทะเบียนเรียนผ่านระบบ e-Studentloan สำหรับภาคเรียนที่ 3 ปีการศึกษา 2553 ตั้งแต่วันที่ 10 มกราคม 2554 จนถึงวันที่ 28 กุมภาพันธ์ 2554

จึงประกาศให้ทราบโดยทั่วกัน

รูปจอภาพ ICLMENU-0008-2

**กำหนดรหัสผ่านใหม่ของผู้กู้ยืม : กรุณากรอกข้อมูลบุคคลของท่าน**

เลขประจำตัวประชาชน : \*

คำนำหน้าชื่อ : \*

ชื่อ : \*  (ไม่ต้องระบุคำนำหน้าชื่อ)

นามสกุล : \*

วันเดือนปีเกิด : \*  (ตัวอย่าง 1 กุมภาพันธ์ 2530 โทร 01022530)

เลขประจำตัวประชาชนบิดา :

เลขประจำตัวประชาชนมารดา :

เลขที่บัญชีธนาคาร :

**\*เฉพาะในส่วน of เลขประจำตัวประชาชนบิดา-มารดา และเลขที่บัญชีธนาคาร ให้เลือกระบุ ส่วนใดส่วนหนึ่งก็ได้**

รหัสผ่านใหม่ของท่านคือ :

**(ระบบจะแสดงรหัสผ่านใหม่ เมื่อท่าน ได้ยืนยันข้อมูล)**

**โปรดตรวจสอบความถูกต้องของข้อมูล ก่อนยืนยันข้อมูล**

รูปจอภาพ ICLMENU-0008-3

<http://www.studentloan.or.th>

8.2 ให้ผู้ขอรับทุนทำการระบุข้อมูลเลขประจำตัวประชาชน คำนำหน้าชื่อ ชื่อ นามสกุล วันเดือนปีเกิด ของผู้ขอรับทุนเอง จากนั้นให้ผู้ขอรับทุนทำการระบุเลขบัตรประจำตัวประชาชนของบิดา หรือมารดา (หากผู้ขอรับทุนเคยทำสัญญากู้ยืมเงินในระบบ e-Studentloan มาก่อนผู้กู้ยืมสามารถระบุเลขที่บัญชีธนาคารได้) เมื่อระบบเรียบร้อยแล้วให้ผู้ขอรับทุนคลิกปุ่ม **ยืนยันข้อมูล** จากนั้นระบบจะทำการแสดงรหัสผ่านใหม่ดังรูปจอภาพ ICLMENU-0008-4

 

- เลขประจำตัวประชาชน (ID Number): \*3-1022-00007-20000
- คำนำหน้าชื่อ (Prefix): นาย
- ชื่อ (Name): \*ชอชชชชช (ไม่ต้องระบุคำนำหน้าชื่อ) - Note: This field is highlighted in red.
- นามสกุล (Surname): \*รวิบบ
- วันเดือนปีเกิด (Date of Birth): \*01/01/2554 (สำหรับ 1 กุมภาพันธ์ 2550 ถึง 01022530)
- เลขประจำตัวประชาชนบิดา (Father's ID Number): \*3-1111-11111-20000
- เลขประจำตัวประชาชนมารดา (Mother's ID Number):
- เลขที่บัญชีธนาคาร (Bank Account Number):

 A red note below the fields states: 'ในส่วนช่องเลขประจำตัวประชาชนบิดา-มารดา และเลขที่บัญชีธนาคาร ให้เลือกระบุ ส่วนใดส่วนหนึ่งก็ได้' (In the fields for father/mother ID numbers and bank account number, you can specify any one of them). Below the form, a new password 'deccorn' is shown in a red circle, with a note: 'รหัสผ่านใหม่ของท่านคือ (ระบบจะแสดงรหัสผ่านใหม่ เมื่อท่าน ได้ยืนยันข้อมูล)'. A red instruction at the bottom says: 'โปรดตรวจสอบความถูกต้องของข้อมูล ก่อนยืนยันข้อมูล'. Buttons for 'ยืนยันข้อมูล', 'ล้างข้อมูล', and 'ขอความช่วยเหลือ' are at the bottom.

รูปจอภาพ ICLMENU-0008-4

8.3 เมื่อผู้ขอรับทุนได้รหัสผ่านใหม่มาแล้วให้ผู้ขอรับทุนทำการ Login เข้าสู่ระบบ e-Studentloan ใหม่อีกครั้ง ในการระบบนั้นให้ผู้ขอรับทุนทำการระบุรหัสผ่านตามที่ระบบได้ทำการแจ้งไว้ในขั้นตอนการ Reset รหัสผ่านดังรูปจอภาพ ICLMENU-0008-5

 

- เลขประจำตัวประชาชน (ID Number): \*3-1022-00007-20000 (13 หลัก)
- รหัสผ่าน (Password): \*\*\*\*\*\*
- Buttons: 'เข้าสู่ระบบ' (Login) and 'Reset รหัสผ่าน' (Reset password).

 A red circle highlights the 'เข้าสู่ระบบ' button, with a blue arrow and the word 'คลิก' (Click) pointing to it. Below the login form is a pink header for 'ประกาศกองทุนเงินกู้ยืมเพื่อการศึกษา' (Education Loan Fund Announcement) with the text: 'เรื่อง กำหนดการให้กู้ยืมเงินกองทุนเงินกู้ยืมเพื่อการศึกษา ส่วนเงินภาคเรียนที่ 3 ปีการศึกษา 2553' (Subject: Education Loan Fund Lending Regulations for the 3rd Semester of the 2553 Academic Year). At the bottom, it says: 'ตามที่กองทุนเงินกู้ยืมเพื่อการศึกษาได้มีประกาศ เรื่อง กำหนดการให้กู้ยืมเพื่อการศึกษาสำหรับปีการศึกษา 2553 ลงวันที่ 11 มกราคม 2553 นั้น' (As the Education Loan Fund has announced the regulations for the 2553 academic year on January 11, 2553).

รูปจอภาพ ICLMENU-0008-5